

ภาคผนวก จ-51 : เอกสารสถิติการเจ็บป่วยของพนักงาน

สถิติการใช้ห้องพยาบาลประจำเดือน กรกฎาคม ประจำปี 2024

Data statistics of firstaid room.

ตารางที่1 กราฟแสดงจำนวนเคสและจำนวนพนักงานที่มาใช้ห้องพยาบาล ปี 2024

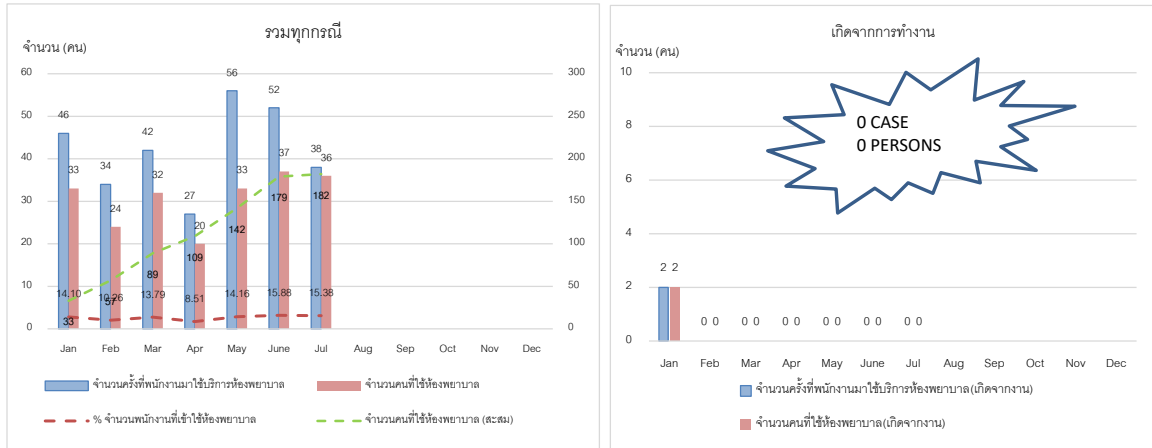

พนักงานเข้าห้องพยาบาลเข้า 13 คน

1. ธวัช MT เข้าใช้จำนวน 3 ครั้ง มาด้วยอาการแน่นท้อง ปวดศีรษะ
2. ลักขณา DIEM เข้าใช้จำนวน 3 ครั้ง มาด้วยอาการปวดศีรษะ ท้องอืด
3. ชินกุต FIN เข้าใช้จำนวน 2 ครั้ง มาด้วยอาการมีน้ำมูก ปวดศีรษะ
4. วัฒน ML เข้าใช้จำนวน 2 ครั้ง มาด้วยอาการปวดเมื่อยตามร่างกาย มีน้ำมูก
5. วิไลยา DIEP เข้าใช้จำนวน 2 ครั้ง มาด้วยอาการปวดศีรษะ มีน้ำมูก
6. พนมกร DIEM เข้าใช้จำนวน 2 ครั้ง มาด้วยอาการปวดจุกท้อง
7. พิทยา INS เข้าใช้จำนวน 2 ครั้ง มาด้วยอาการปวดแขน ปวดคอ (นอกงาน)
8. วิภาวดี INS VN เข้าใช้จำนวน 2 ครั้ง มาด้วยอาการปวดศีรษะ ปวดหลัง(นอกงาน)
9. อนุชิต MT เข้าใช้จำนวน 2 ครั้ง มาด้วยอาการปวดศีรษะ มีน้ำมูก
10. ชีระวุฒิ FIN เข้าใช้จำนวน 2 ครั้ง มาด้วยอาการปวดหลัง
11. อัมพิกา AC เข้าใช้จำนวน 2 ครั้ง มาด้วยอาการปวดศีรษะ ปวดจุกท้อง
12. วรพร DC เข้าใช้จำนวน 2 ครั้ง มาด้วยอาการแน่นท้อง ปวดจุกท้อง
13. ชิชณพ QA เข้าใช้จำนวน 2 ครั้ง มาด้วยอาการเป็นแผลที่นิ้ว มีไข้ หนาวสั่น

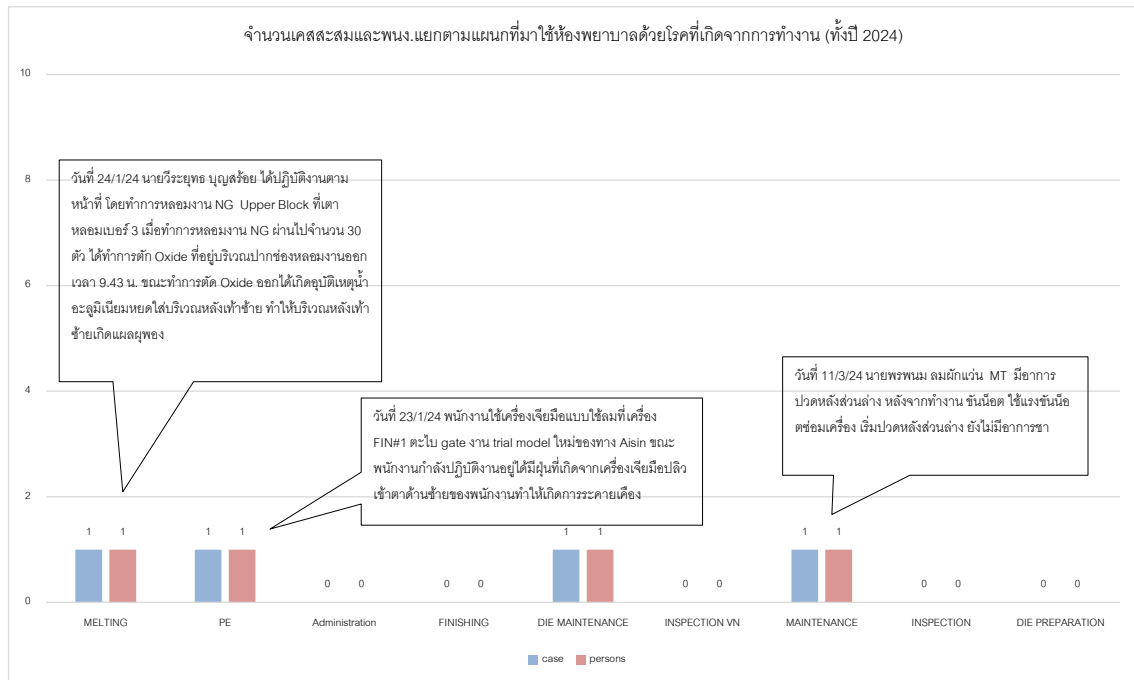
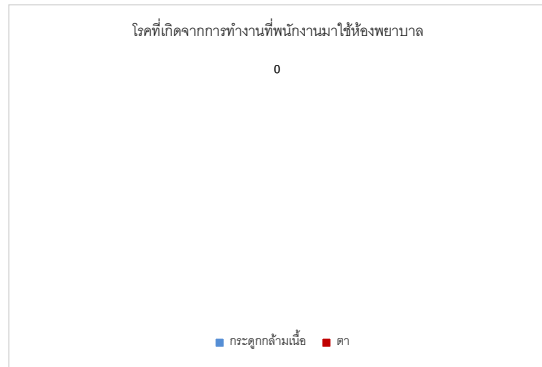

สถิติการใช้ห้องพยาบาลประจำเดือน สิงหาคม ประจำปี 2024

Data statistics of firstaid room.

ตารางที่1 กราฟแสดงจำนวนเคสและจำนวนพนักงานที่มาใช้ห้องพยาบาล ปี 2024

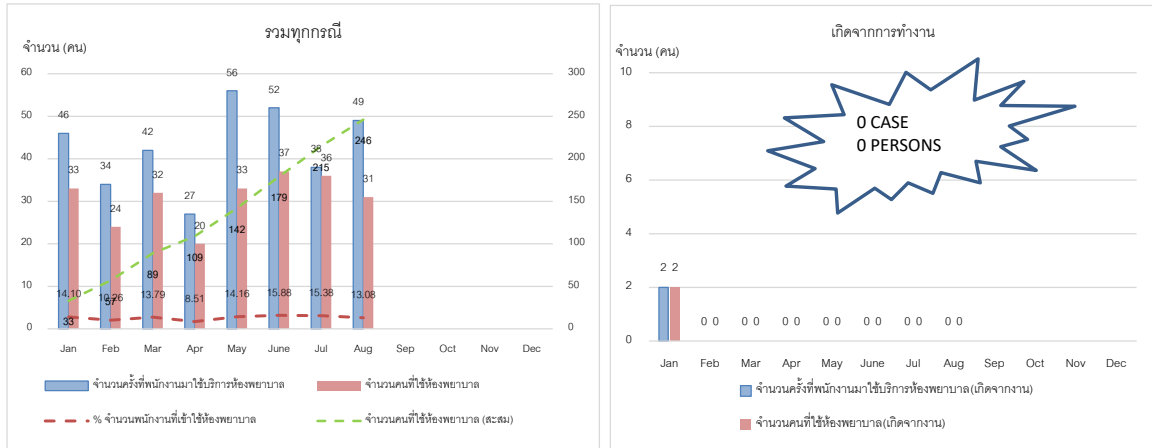

พนักงานเข้าห้องพยาบาลเข้า 13 คน

1. พิทยา INS เข้าใช้จำนวน 5 ครั้ง มาด้วยอาการปวดเมื่อย ส้นคันทัน ปวดฟัน
2. สิริยา INS เข้าใช้จำนวน 4 ครั้ง มาด้วยอาการปวดท้อง ท้องอืด ผื่น
3. อรรถสิทธิ์ เข้าใช้จำนวน 3 ครั้ง มาด้วยอาการปวดเท้า ปวดศีรษะ ท้องอืด
4. วฒนา ML เข้าใช้จำนวน 3 ครั้ง มาด้วยอาการปวดเมื่อยตามร่างกาย ไอ
5. วลัยยา DIEP เข้าใช้จำนวน 3 ครั้ง มาด้วยอาการปวดท้องประจำเดือน ระบายเคืองตา แผลอากาศ
6. นิระวุฒิ เข้าใช้จำนวน 3 ครั้ง มาด้วยอาการปวดหลัง

7. เนมรัก เข้าใช้จำนวน 2 ครั้ง มาด้วยอาการศีรษะ ท้องอืด
8. พรวิธนา INS VN เข้าใช้จำนวน 2 ครั้ง มาด้วยอาการปวดศีรษะ ปวดท้อง
9. วิทยา FIN เข้าใช้จำนวน 2 ครั้ง มาด้วยอาการปวดหลัง

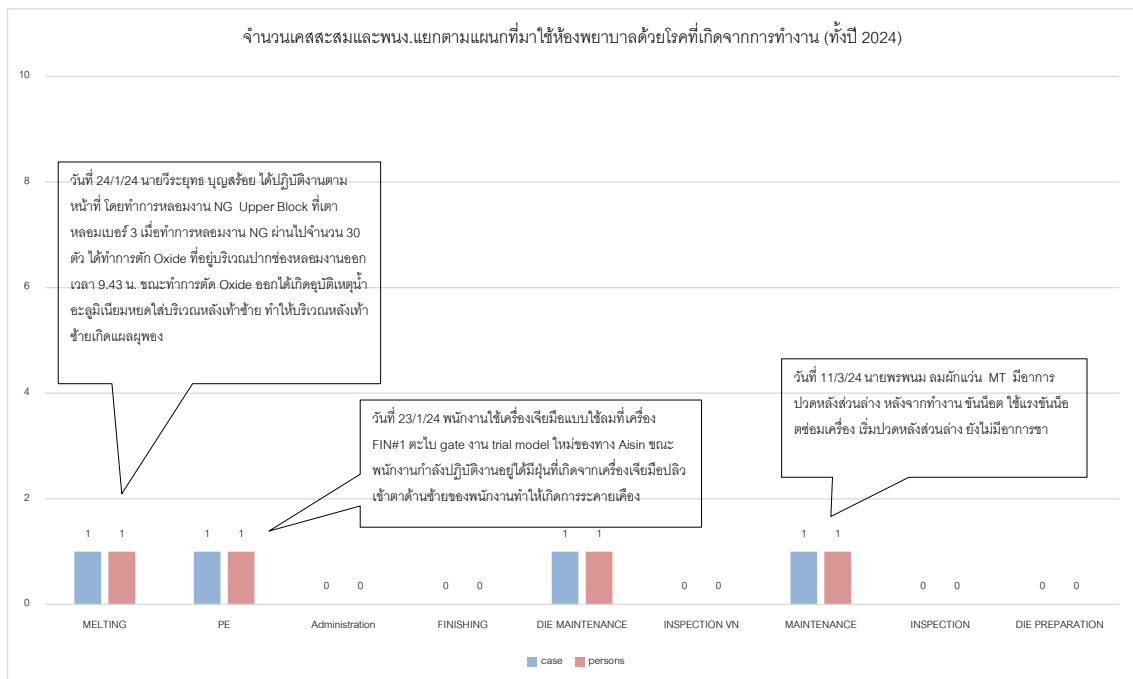
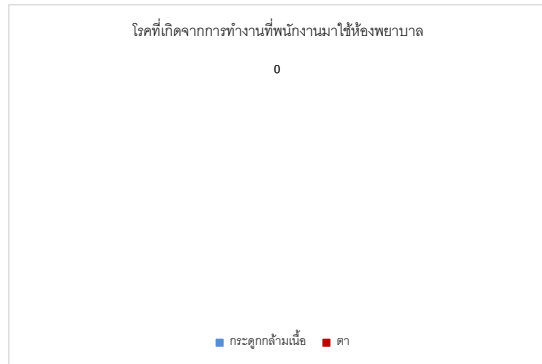

สถิติการใช้ห้องพยาบาลประจำเดือน กันยายน ประจำปี 2024

Data statistics of firstaid room.

ตารางที่1 กราฟแสดงจำนวนเคสและจำนวนพนักงานที่มาใช้ห้องพยาบาล ปี 2024

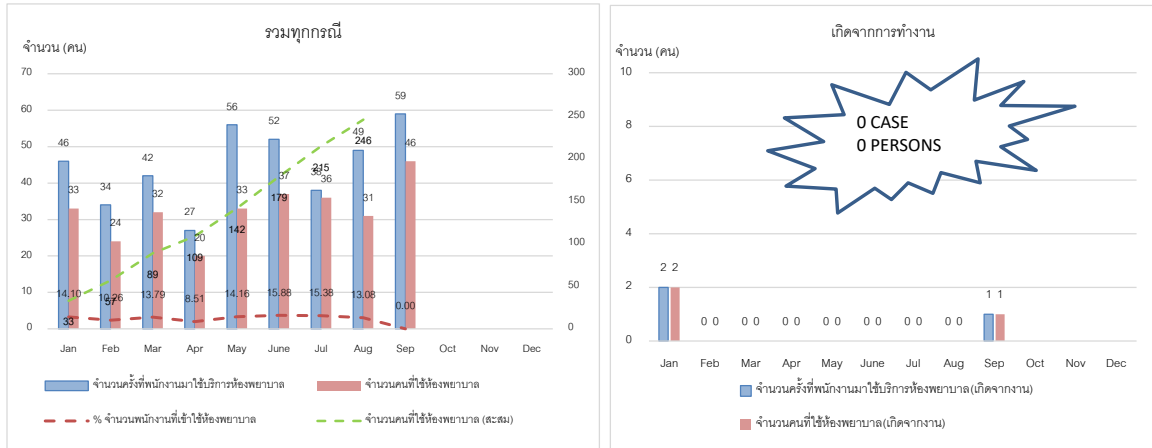

พนักงานเข้าห้องพยาบาลเข้า 13 คน

1. พิทยา INS เข้าใช้จำนวน 5 ครั้ง มาด้วยอาการปวดเมื่อย ส้นสัน ปวดฟัน
2. สิริยา INS เข้าใช้จำนวน 4 ครั้ง มาด้วยอาการปวดท้อง ท้องอืด ผื่น
3. อรรถสิทธิ์ เข้าใช้จำนวน 3 ครั้ง มาด้วยอาการปวดเท้า ปวดศีรษะ ท้องอืด
4. วฒนา ML เข้าใช้จำนวน 3 ครั้ง มาด้วยอาการปวดเมื่อยตามร่างกาย ไอ
5. วลัยยา DIEP เข้าใช้จำนวน 3 ครั้ง มาด้วยอาการปวดท้องประจำเดือน ระบายเคืองตา แผลอากาศ
6. นิระวุฒิ เข้าใช้จำนวน 3 ครั้ง มาด้วยอาการปวดหลัง

7. ณภกร เข้าใช้จำนวน 2 ครั้ง มาด้วยอาการศีรษะ ท้องอืด

8. พรวิธนา INS VN เข้าใช้จำนวน 2 ครั้ง มาด้วยอาการปวดศีรษะ ปวดท้อง

9. วิทยา FIN เข้าใช้จำนวน 2 ครั้ง มาด้วยอาการปวดหลัง

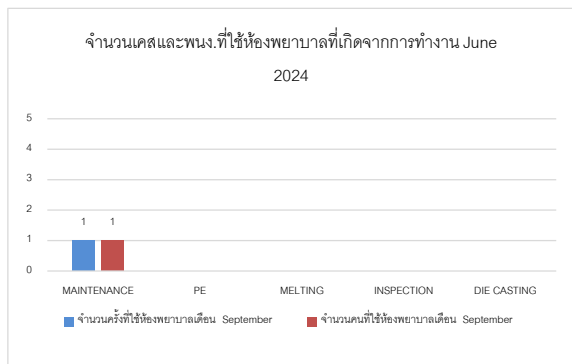

จำนวนเคสสะสมและพวงแยกตามแผนกที่ใช้ห้องพยาบาลด้วยโรคที่เกิดจากการทำงาน (ทั้งปี 2024)

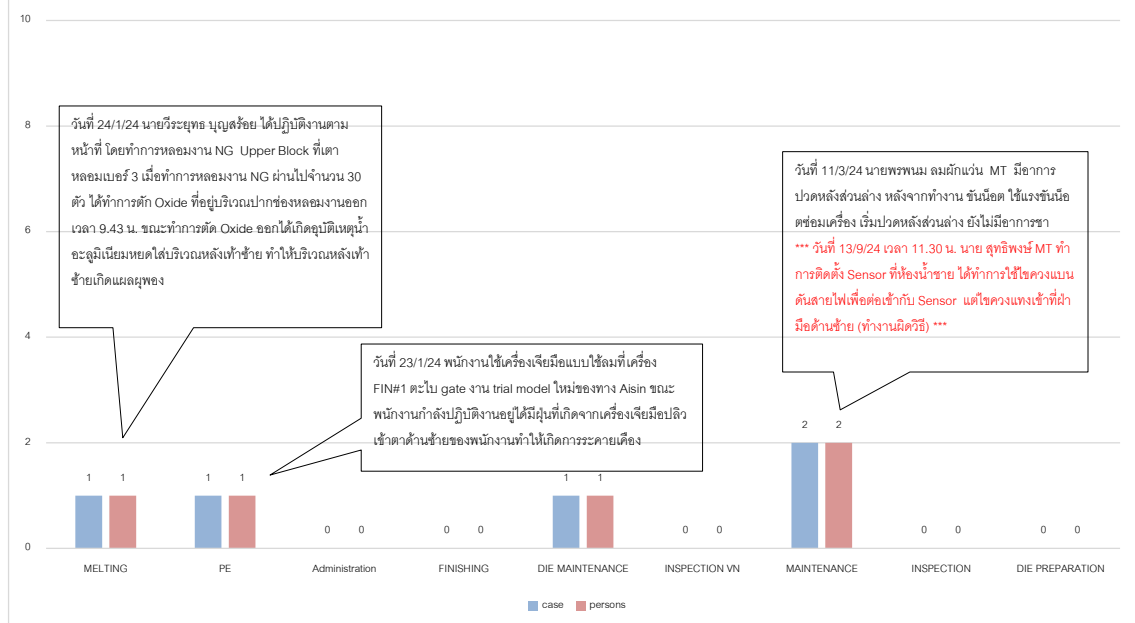

สถิติการใช้ห้องพยาบาลประจำเดือน ตุลาคม ประจำปี 2024

Data statistics of firstaid room.

ตารางที่1 กราฟแสดงจำนวนเคสและจำนวนพนักงานที่มาใช้ห้องพยาบาล ปี 2024

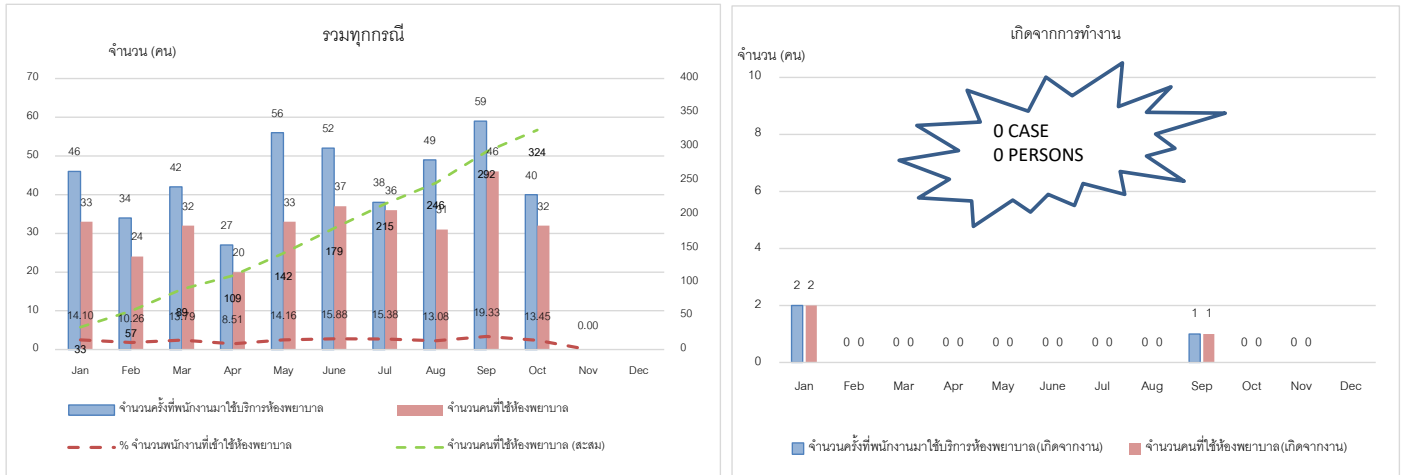

พนักงานเข้าห้องพยาบาลซ้ำ 5 คน

1. ทิทยา INS เข้าใช้จำนวน 4 ครั้ง มาด้วยอาการปวดเมื่อย ปวดฟัน เหงือกอักเสบ แผลน้ำกัดเท้า
2. จิตพันธ์ DC เข้าใช้จำนวน 3 ครั้ง มาด้วยอาการปวดศีรษะ ระบายท้อง ใจ
3. รัตนาภรณ์ INS เข้าใช้จำนวน 2 ครั้ง มาด้วยอาการปวดท้อง

4. อรุณ FIN เข้าใช้จำนวน 2 ครั้ง มาด้วยอาการปวดศีรษะ มีน้ำมูก

5. วลัยยา DIEP เข้าใช้จำนวน 2 ครั้ง มาด้วยอาการไอ เจ็บคอ ปวดเมื่อยตามร่างกาย

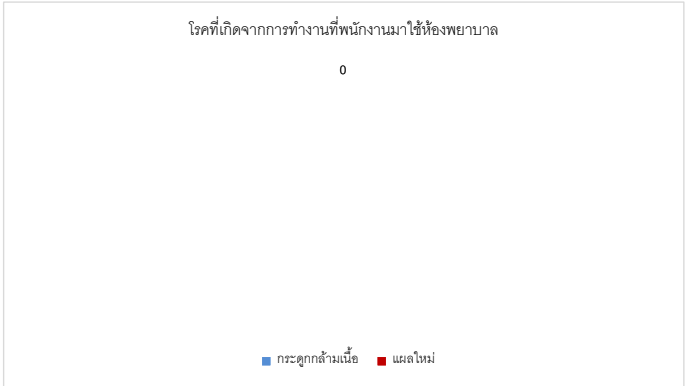
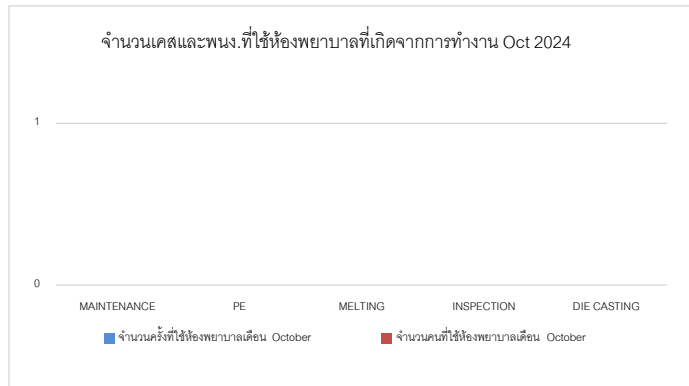

จำนวนเคสสะสมและพวง.แยกตามแผนกที่มาใช้ห้องพยาบาลด้วยโรคที่เกิดจากการทำงาน (ทั้งปี 2024)

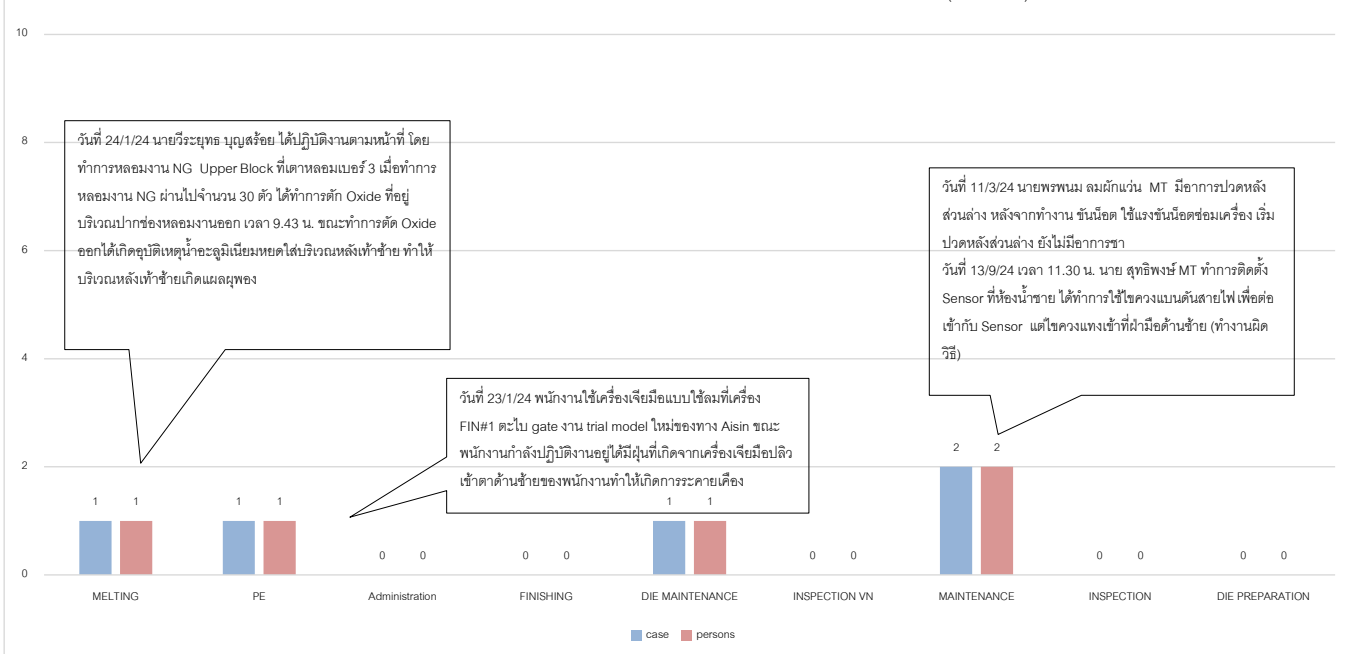

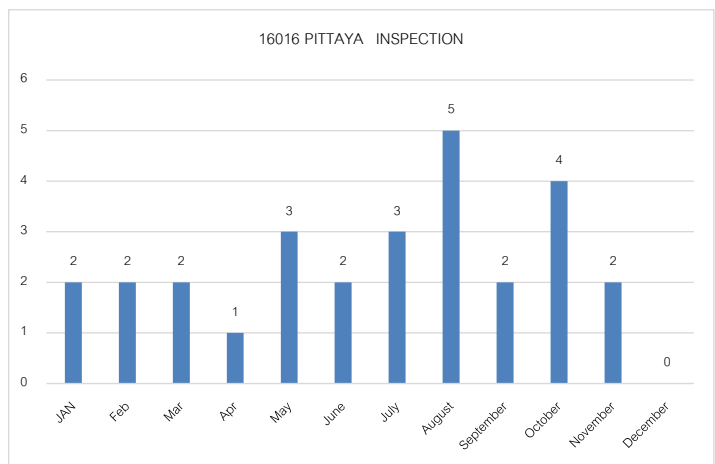
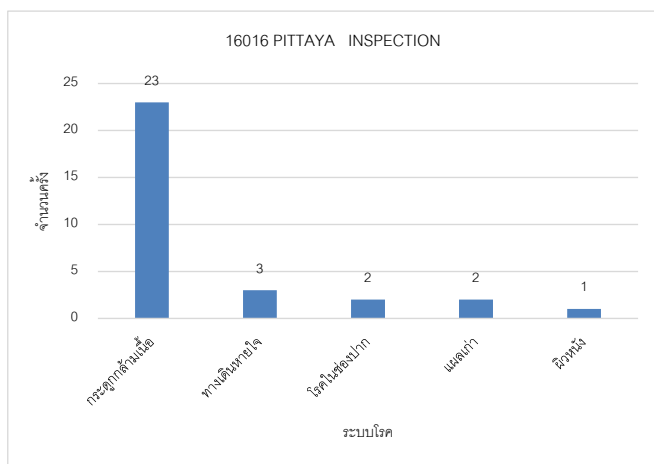
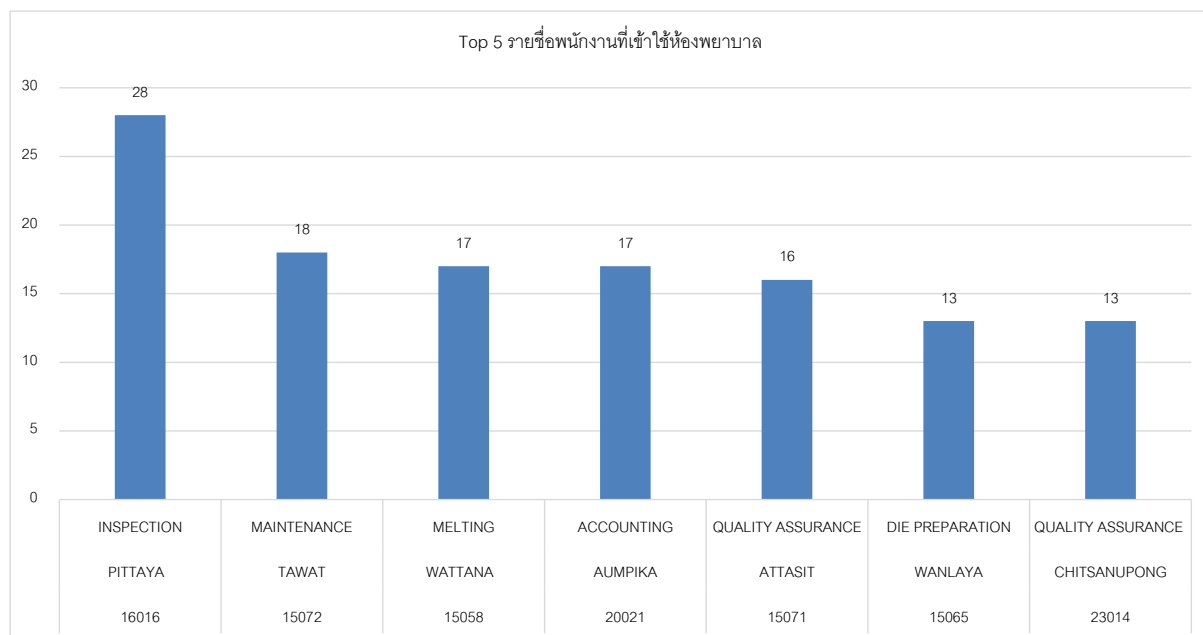
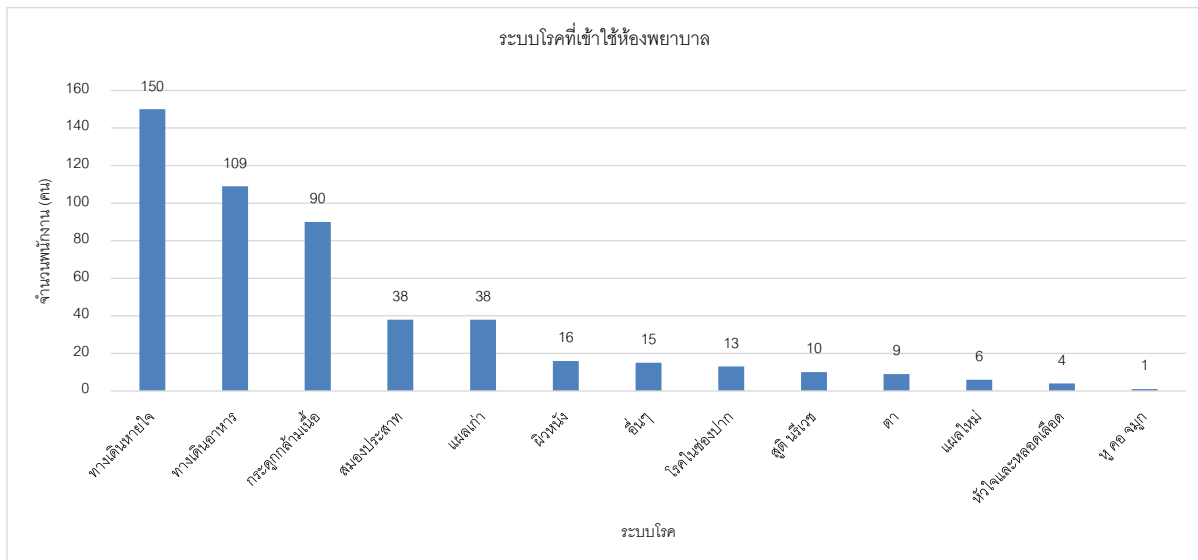

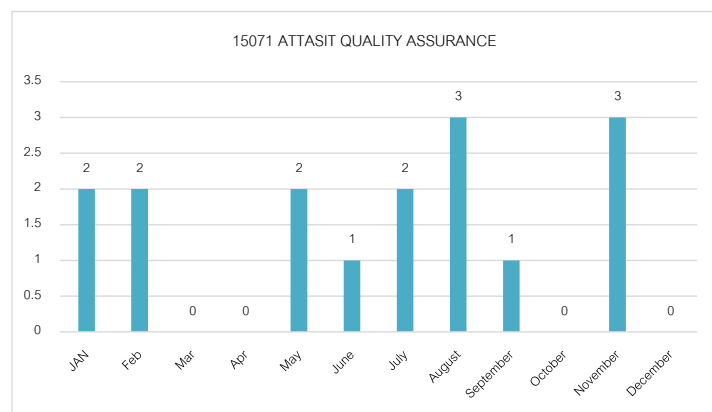
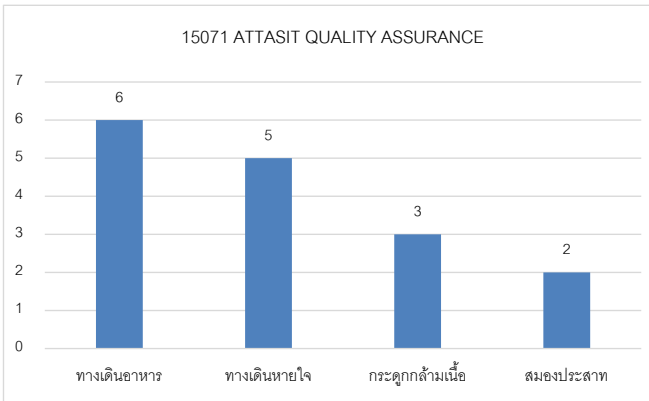
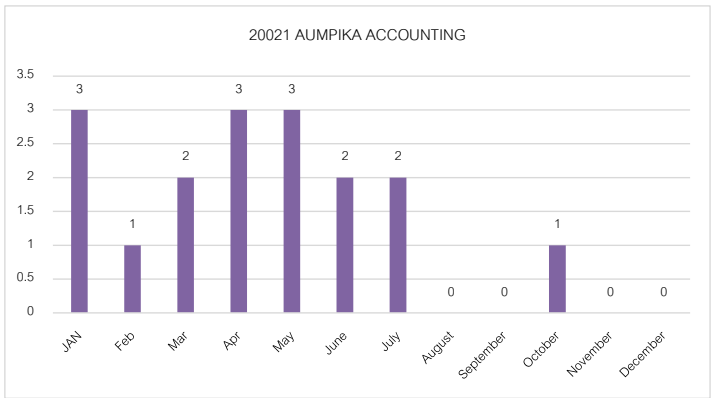
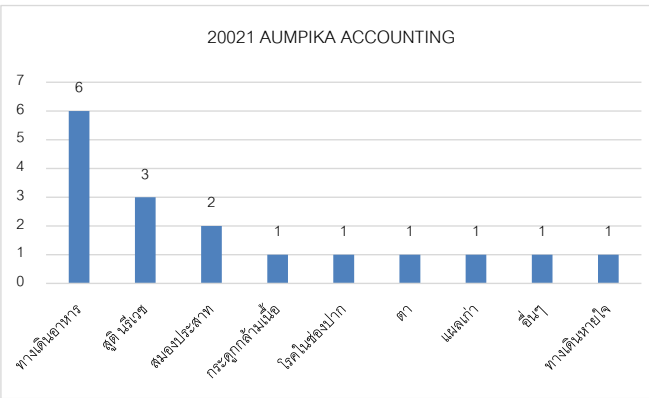
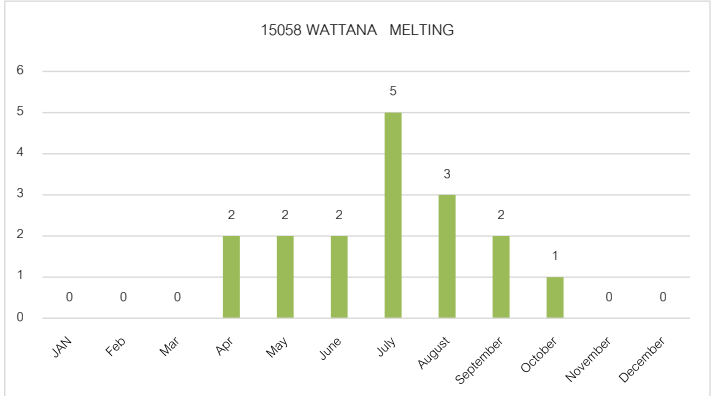
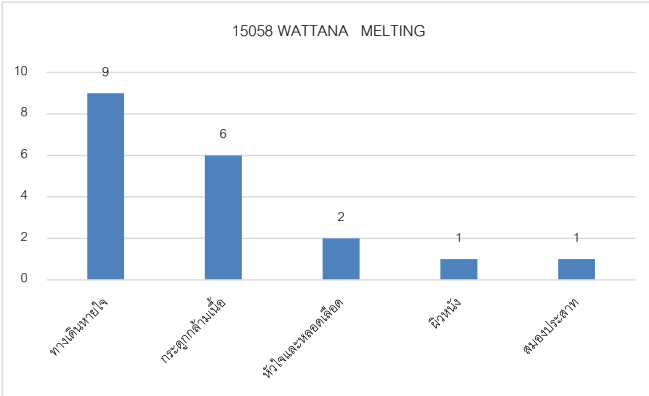
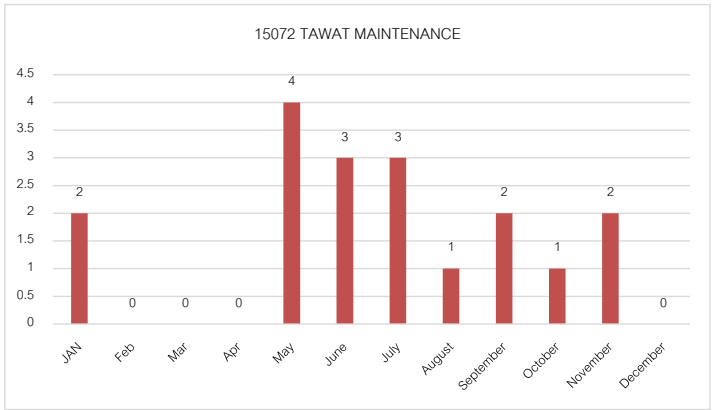
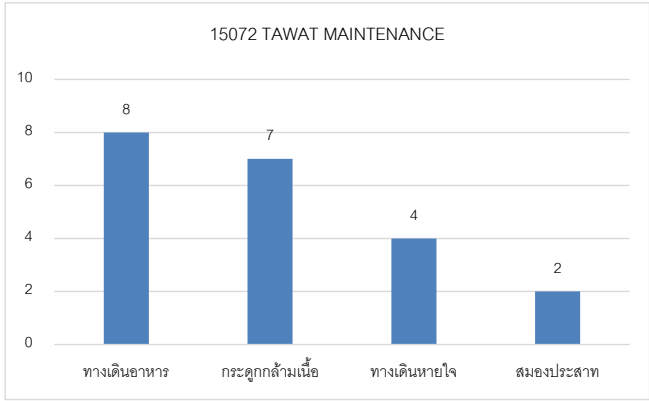

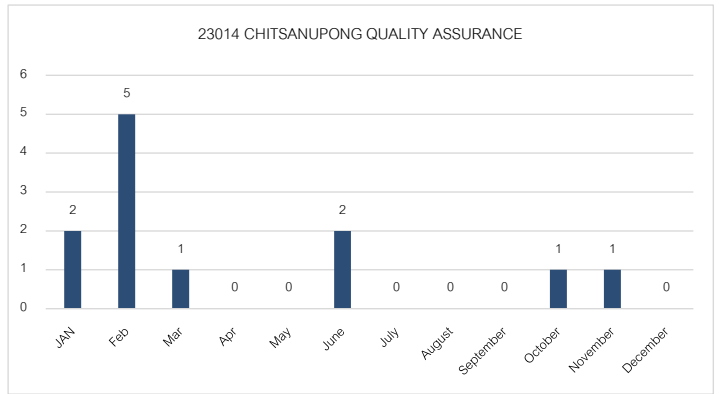
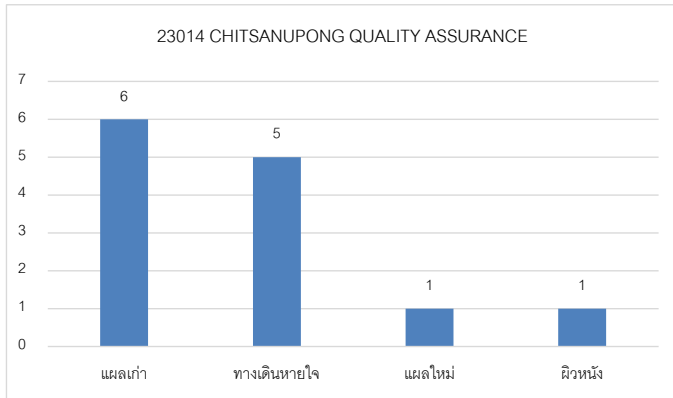
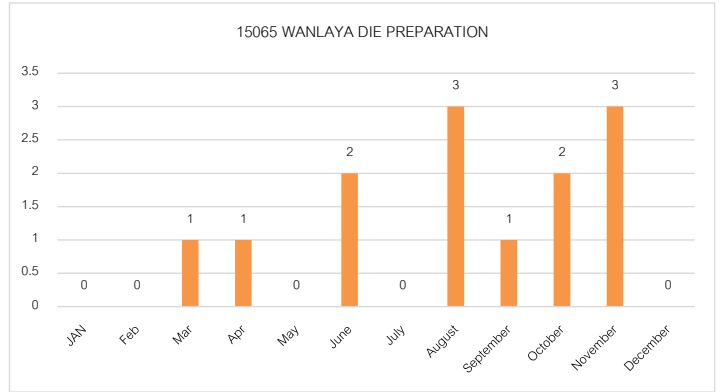
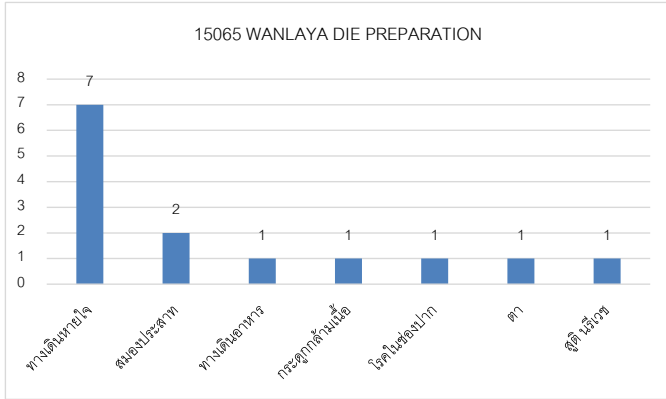

สถิติการใช้ห้องพยาบาลประจำเดือน พฤศจิกายน ประจำปี 2024

Data statistics of firstaid room.

ตารางที่ 1 กราฟแสดงจำนวนเคสและจำนวนพนักงานที่มาใช้ห้องพยาบาล ปี 2024

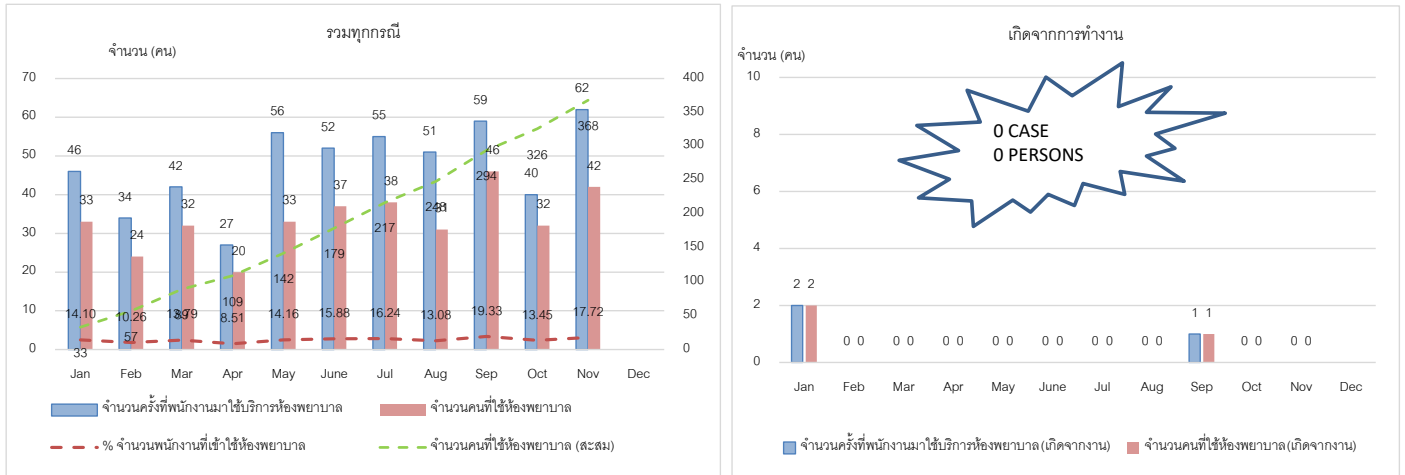

พนักงานเข้าห้องพยาบาลเข้า 12 คน

1. ศักดา DC เข้าใช้จำนวน 5 ครั้ง มาล้างแผลจากเหตุการณ์รถจักรยานยนต์ล้ม
2. พิทยา INS เข้าใช้จำนวน 3 ครั้ง มาด้วยอาการปวดเมื่อย ปวดศีรษะ มีน้ำมูก ไอ
3. กิตติยา DIEP เข้าใช้จำนวน 3 ครั้ง มาด้วยอาการปวดหลัง และเป็นแผลในปาก
4. วรยา DIEP เข้าใช้จำนวน 3 ครั้ง มาด้วยอาการแสบท้อง เป็นไข้และแผลในปาก
5. อรรถสิทธิ์ INS เข้าใช้จำนวน 3 ครั้ง มาด้วยอาการท้องอืด อาหารไม่ย่อย ปวดศีรษะ
6. ณภัก DIEM เข้าใช้จำนวน 3 ครั้ง มาด้วยอาการปวดท้อง ปวดเมื่อย
7. รัตนกร INS เข้าใช้จำนวน 3 ครั้ง มาด้วยอาการไอ เจ็บคอ ปวดเมื่อยตามร่างกาย
8. อัฐพงษ์ FIN เข้าใช้จำนวน 3 ครั้ง มาด้วยอาการปวดเมื่อย ปวดศีรษะ
9. สุริยา INS เข้าใช้จำนวน 2 ครั้ง มาด้วยอาการปวดสันเท้าซ้าย
10. ธวัช MT เข้าใช้จำนวน 2 ครั้ง มาด้วยอาการปวดศีรษะ คลื่นไส้ เวียนหัว
11. นาดยา PC เข้าใช้จำนวน 2 ครั้ง มาด้วยอาการปวดท้องประจำเดือน แผลในปาก
12. พรวิไลนา INS VN เข้าใช้จำนวน 2 ครั้ง มาด้วยอาการเจ็บข้อ

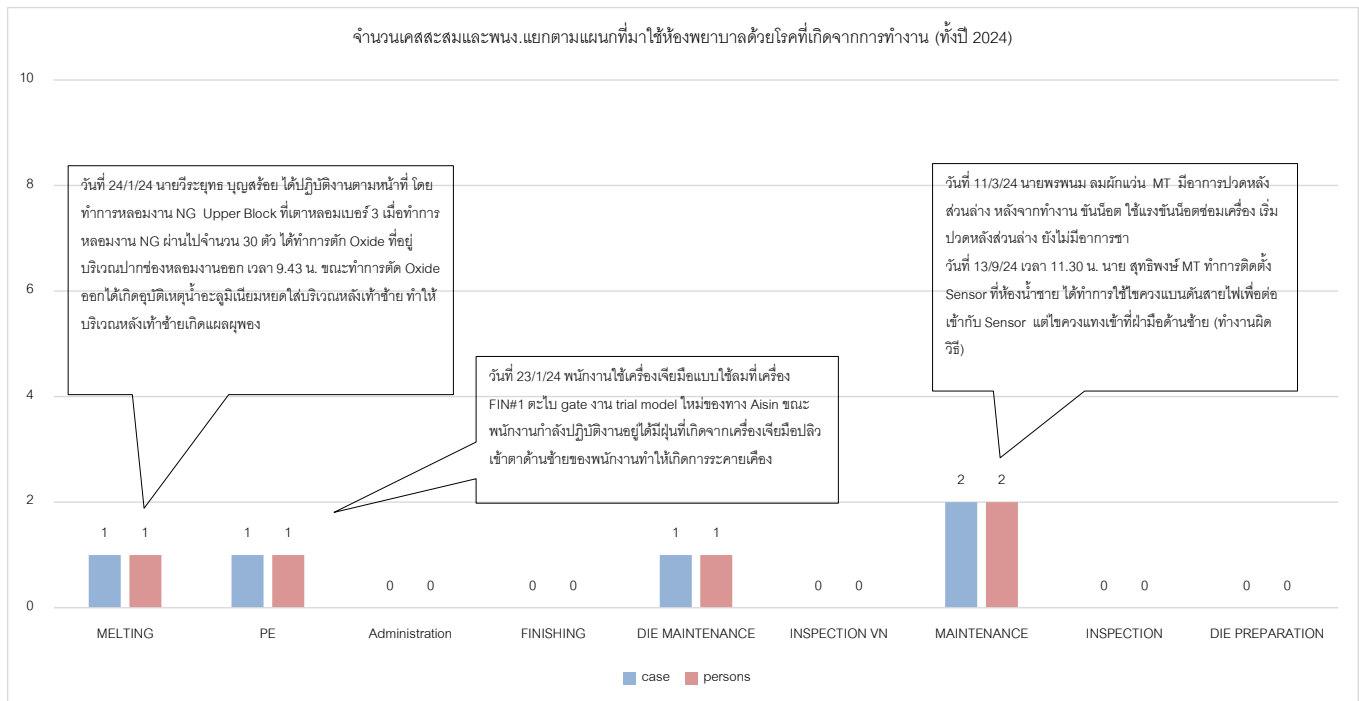

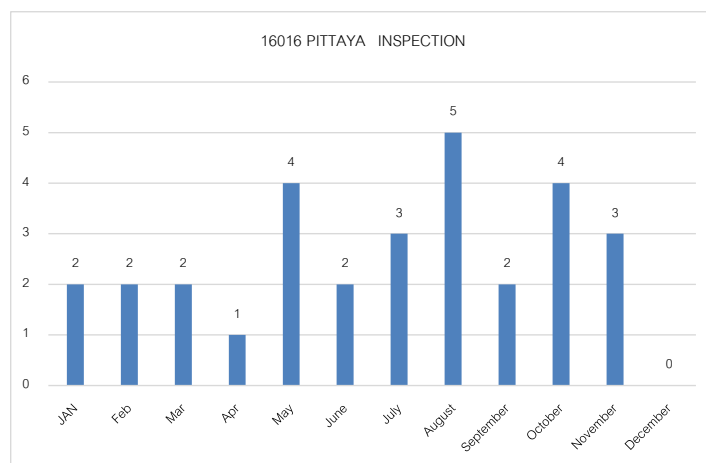
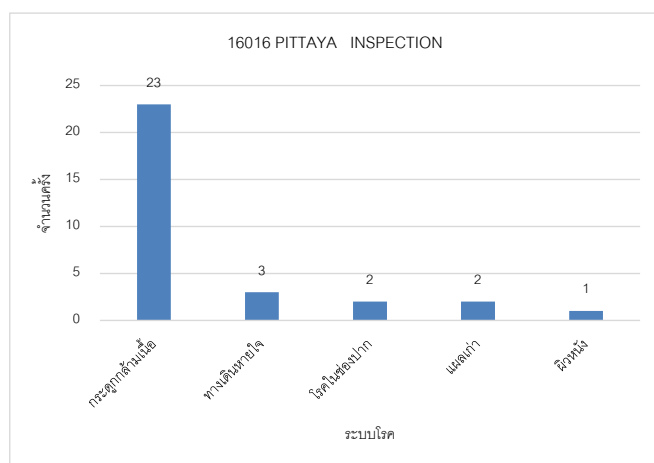
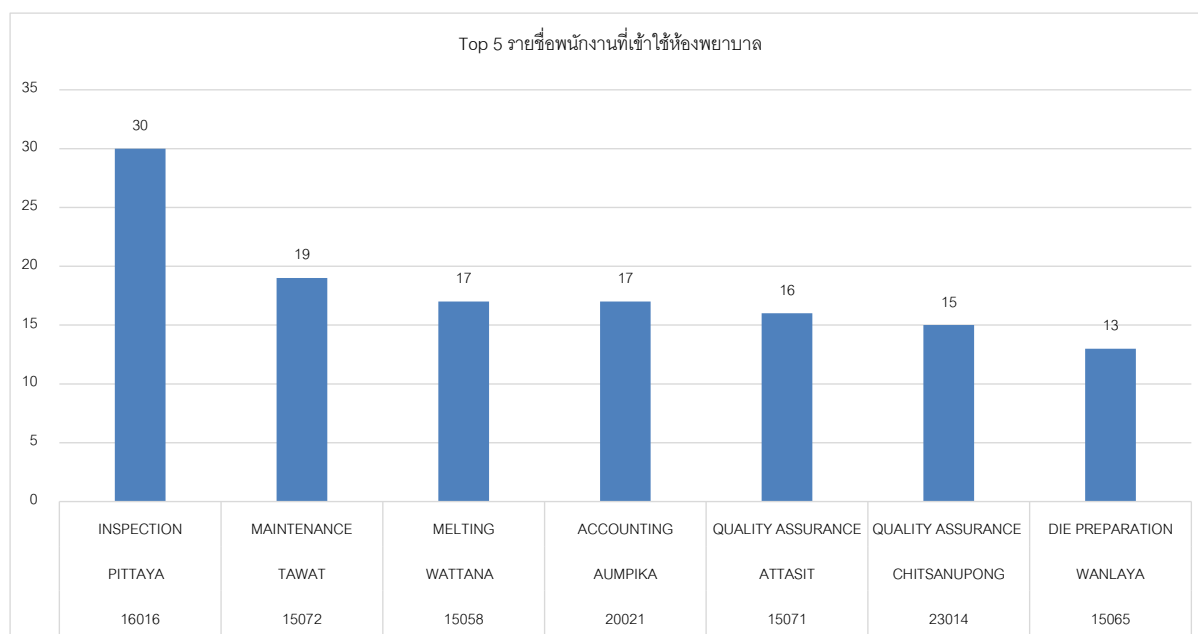
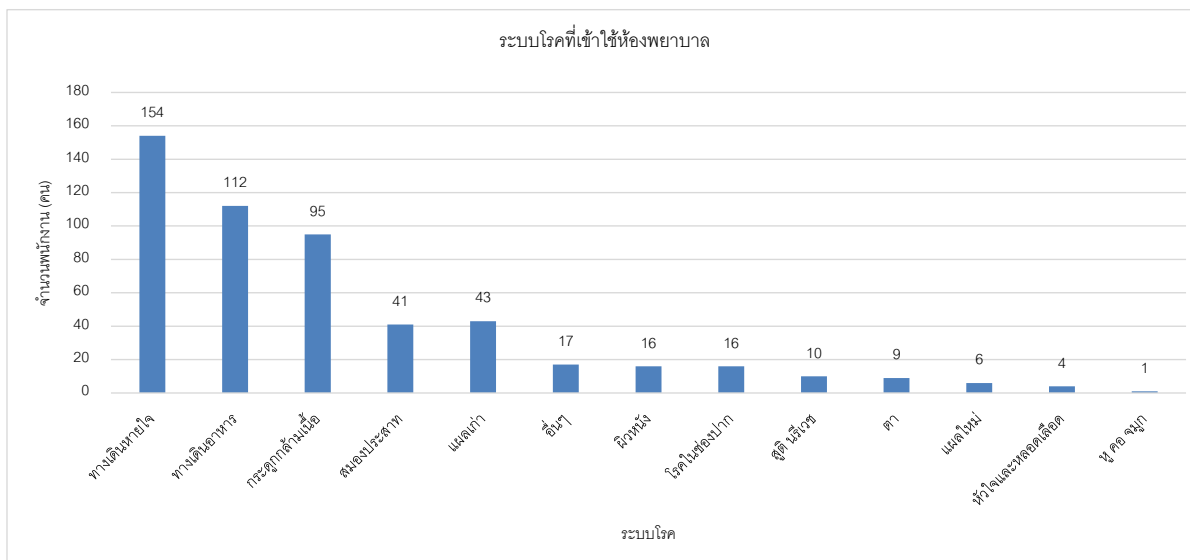

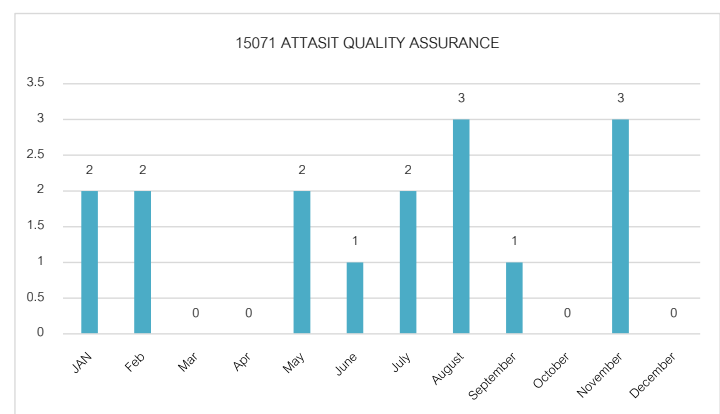
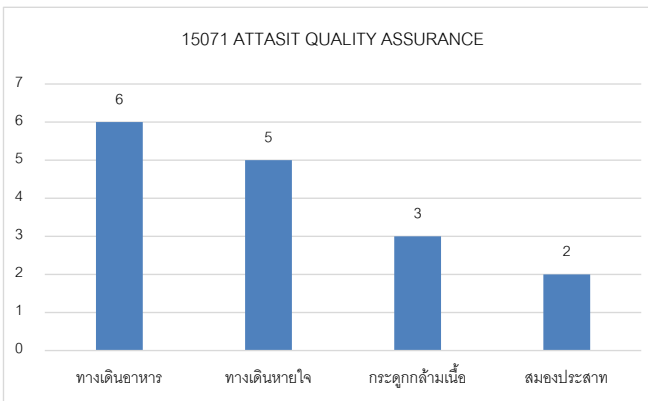
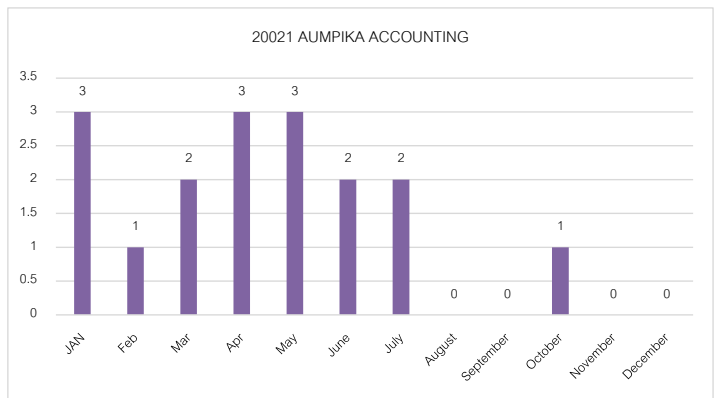
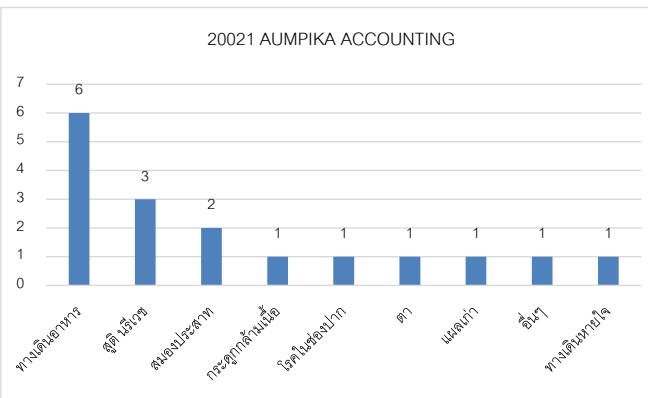
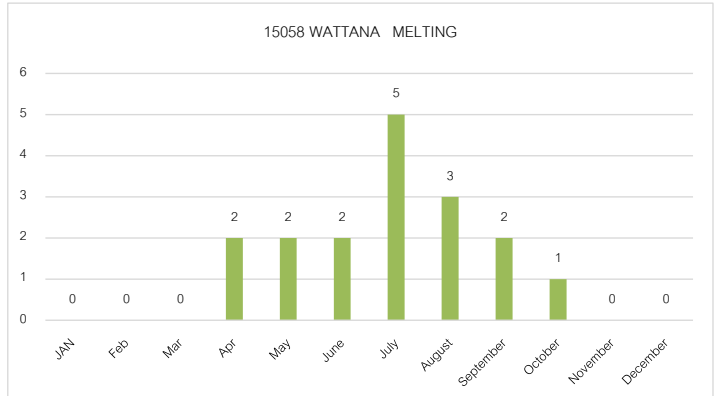
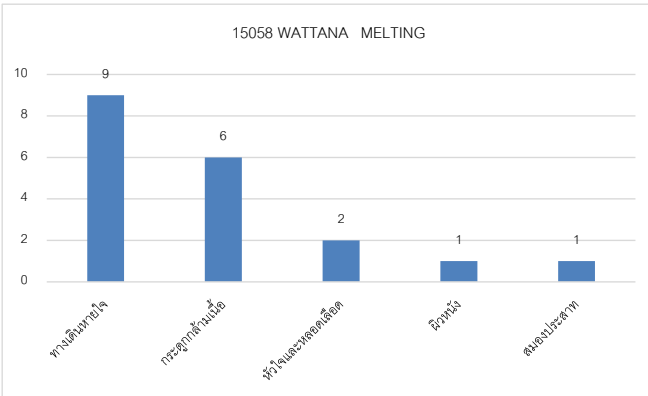
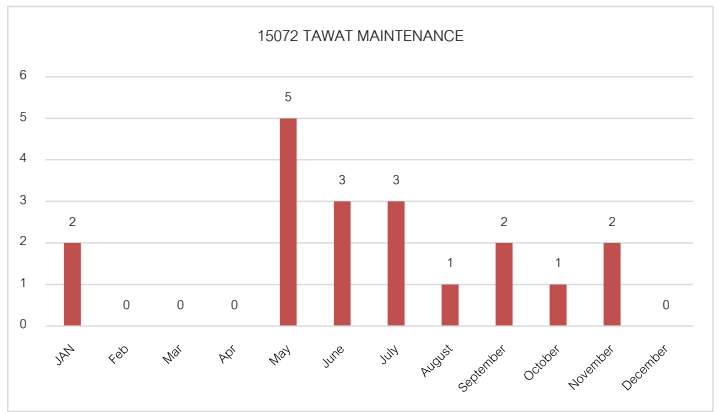
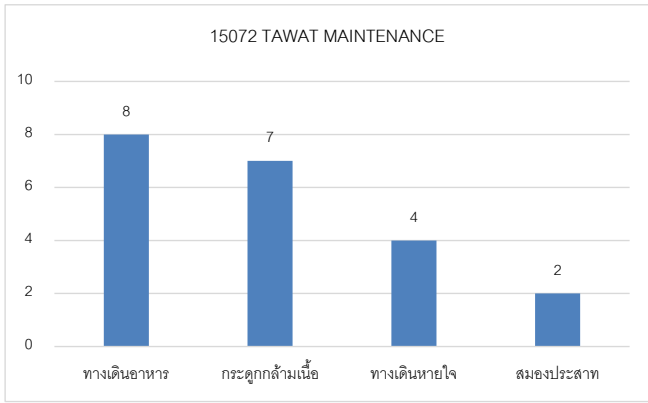

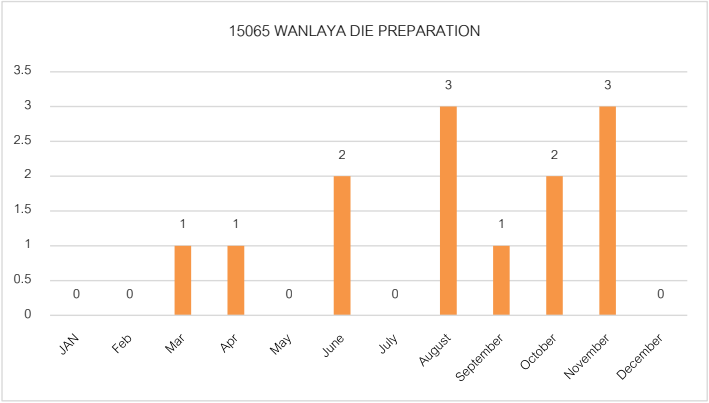
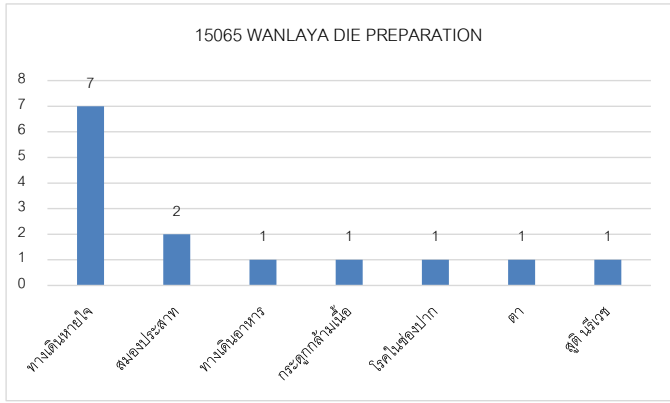
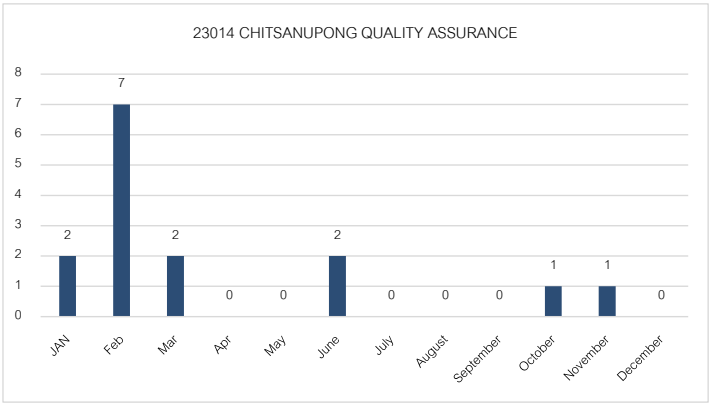
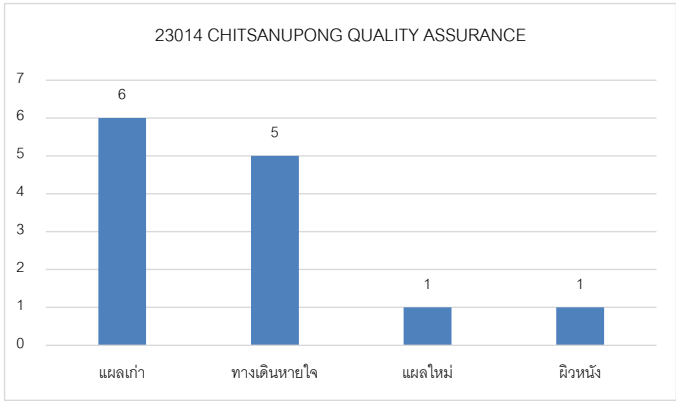

สถิติการใช้ห้องพยาบาลประจำเดือน ธันวาคม ประจำปี 2024

Data statistics of firstaid room.

ตารางที่ 1 กราฟแสดงจำนวนเคสและจำนวนพนักงานที่มาใช้ห้องพยาบาล ปี 2024

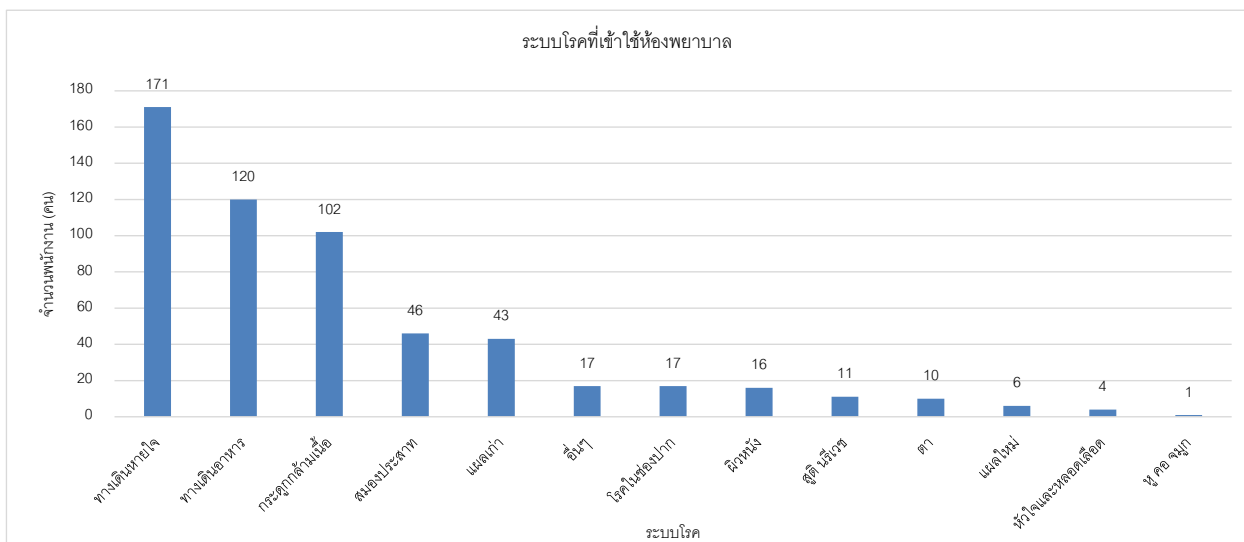
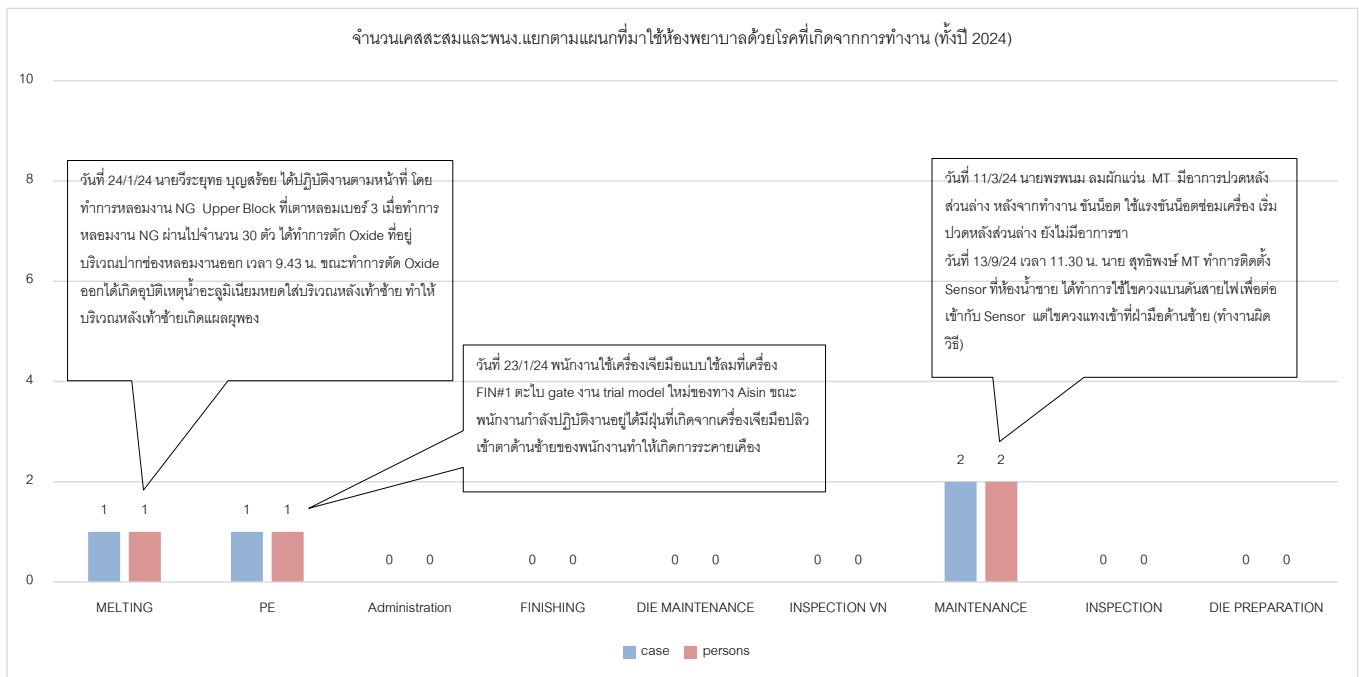
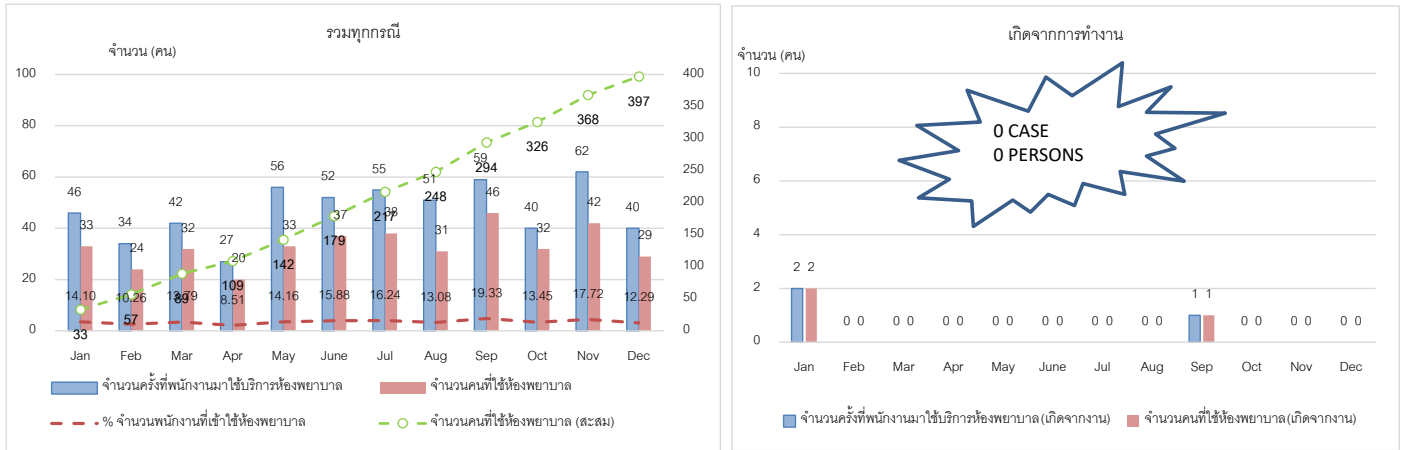

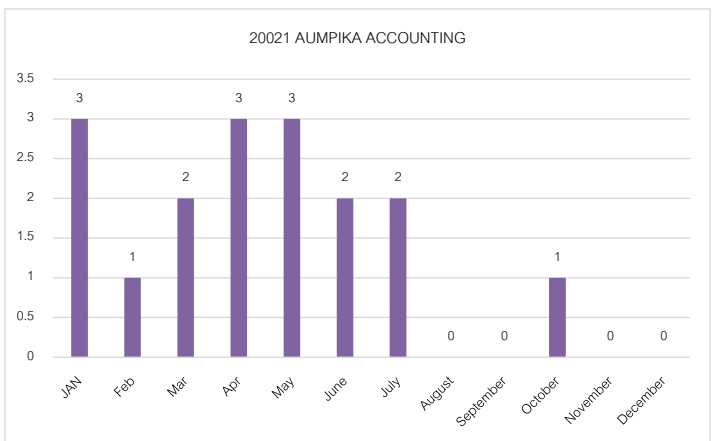
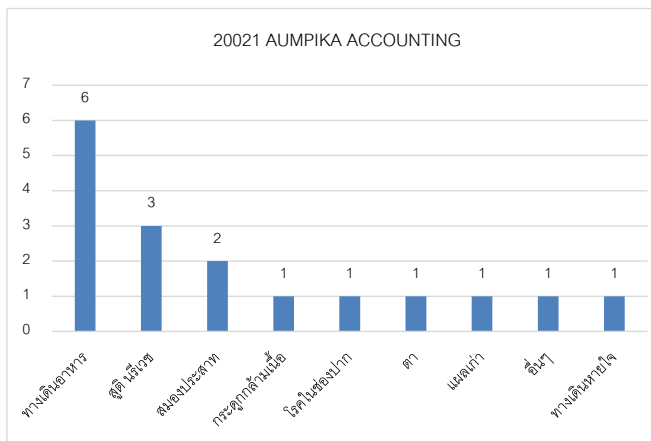
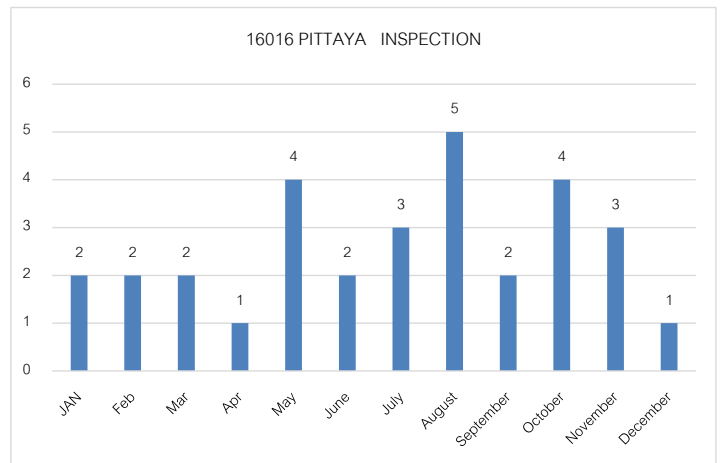
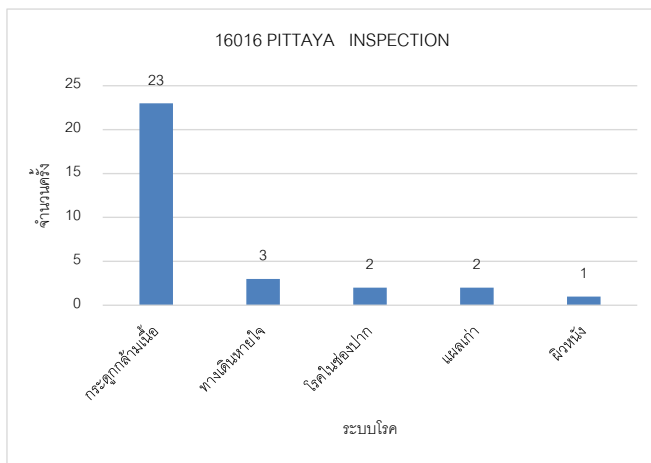
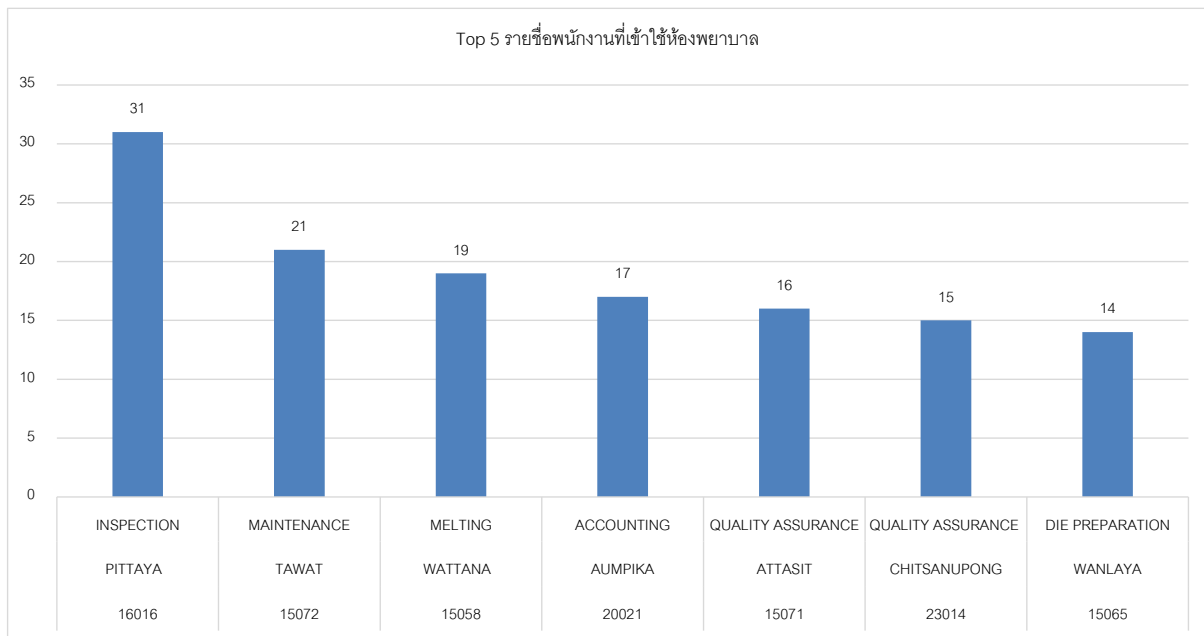

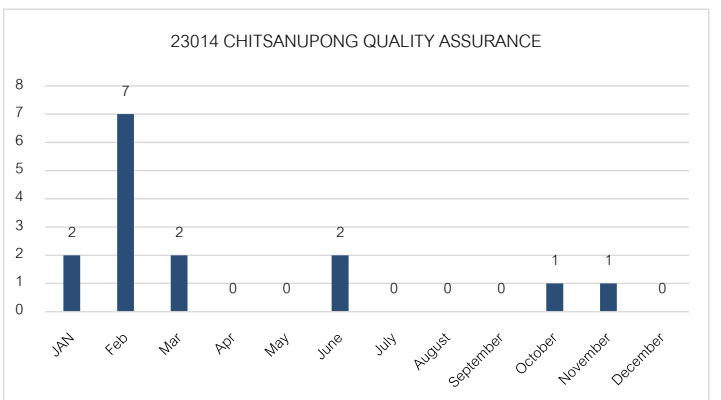
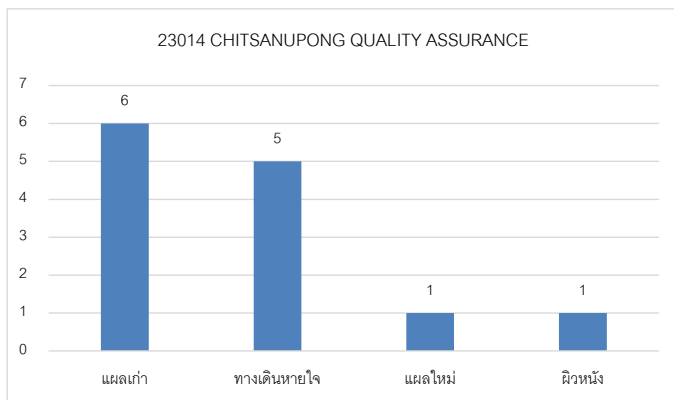
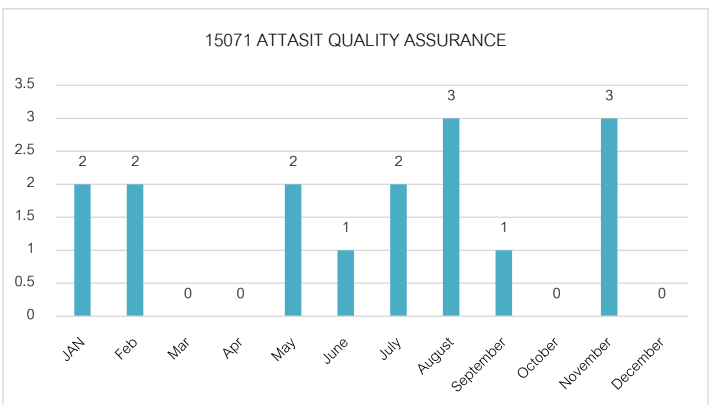
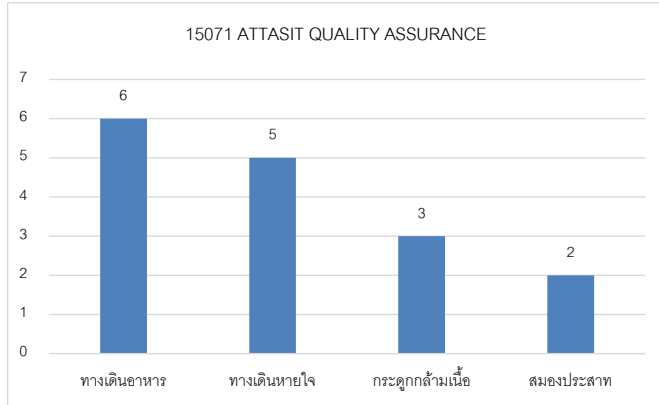
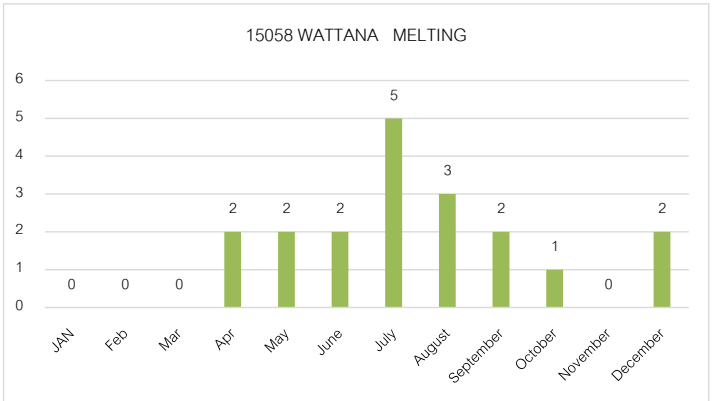
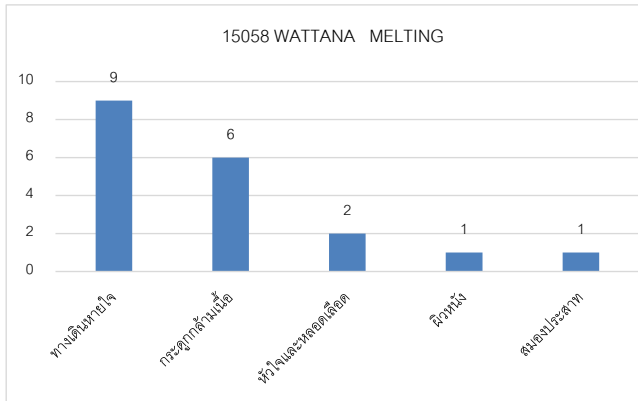
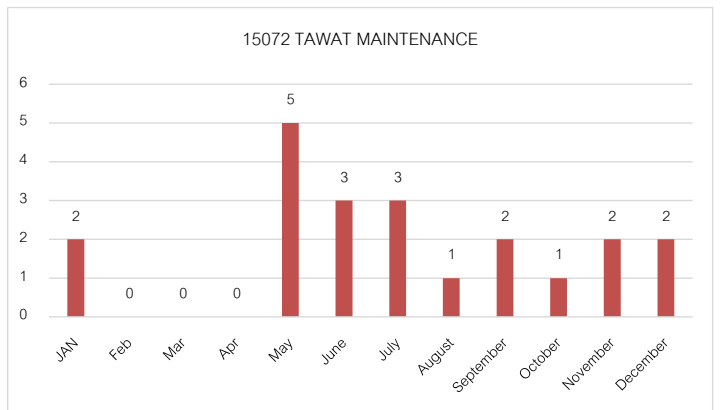
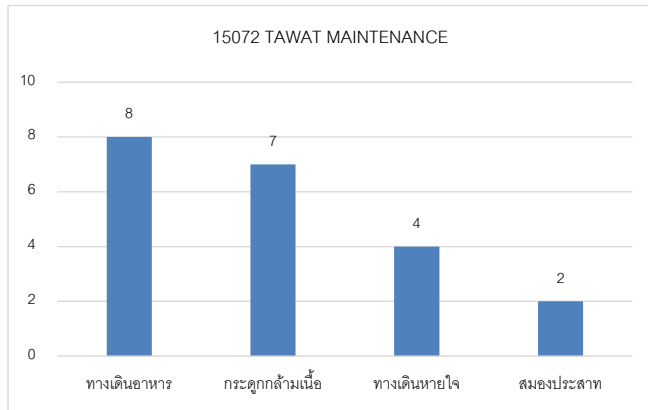

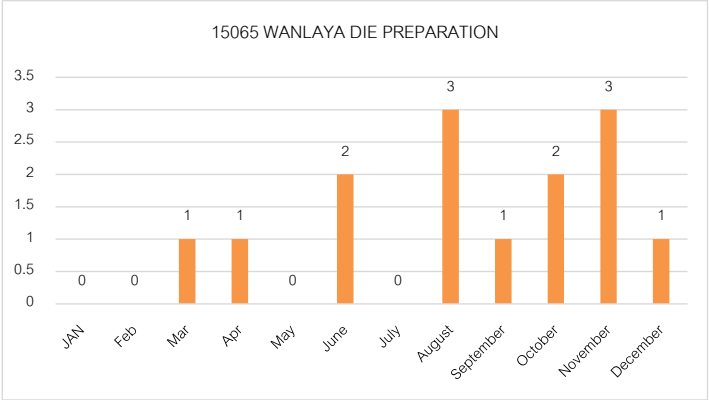
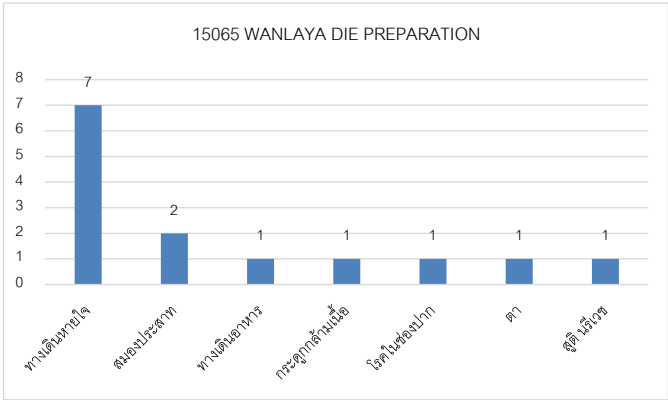

ภาคผนวก จ-52 : การสำรวจความคิดเห็นของประชาชน
และผู้มีส่วนได้เสียต่อสภาพเศรษฐกิจ-สังคม ประจำปี พ.ศ. 2567

รายงานผลการสำรวจความคิดเห็นสภาพเศรษฐกิจ-สังคม
ของโครงการโรงงานผลิตชิ้นส่วนยานพาหนะ (ส่วนขยายครั้งที่ 1) (ครั้งที่ 3)
ช่วงดำเนินการสำรวจ ระหว่างวันที่ 28 - 30 พฤศจิกายน พ.ศ. 2567



ที่ตั้งโครงการ

ตำบลบ่อวิน อำเภอศรีราชา จังหวัดชลบุรี

เจ้าของโครงการ

บริษัท ฮาล อะลูมิเนียม (ประเทศไทย) จำกัด

ธันวาคม 2567



Greener Consultant Co., Ltd.

19/1-2 อาคารวังเด็ก 3 ชั้น 7 ห้อง 7D ถนนวิภาวดีรังสิต แขวงจอมพล เขตจตุจักร กรุงเทพฯ 10900



66-2-272-2727



www.greener.co.th



admin@greener.co.th

จ-52-1

สารบัญ



สารบัญ

	หน้า
1. วัตถุประสงค์	1
2. พื้นที่ศึกษา	1
3. วิธีการศึกษา	3
4. วิธีการและเครื่องมือที่ใช้	12
5. การวิเคราะห์ข้อมูล	14
6. การรับรู้/รับทราบข้อมูลโครงการก่อนการสัมภาษณ์	17
7. ผลการสำรวจสภาพเศรษฐกิจ-สังคม	18

เอกสารแนบ

- เอกสารแนบ 1 : แบบสอบถามความคิดเห็นของหน่วยงานที่เกี่ยวข้องผู้นำชุมชน และประชาชนตัวแทนครัวเรือน
- เอกสารแนบ 2 : แผนภาพรายละเอียดโครงการ
- เอกสารแนบ 3 : ผลการสำรวจความคิดเห็นของผู้นำชุมชน
- เอกสารแนบ 4 : ผลการสำรวจความคิดเห็นในกลุ่มประชาชนตัวแทนครัวเรือน

สารบัญรูป

	หน้า
รูปที่ 2-1 ที่ตั้งโครงการและขอบเขตพื้นที่ศึกษา	2

สารบัญถายรูป

	หน้า
รูปถ่ายที่ 3-1 บรรยากาศการสำรวจความคิดเห็นกลุ่มหน่วยงานที่เกี่ยวข้อง	5
รูปถ่ายที่ 3-2 บรรยากาศการสำรวจความคิดเห็นกลุ่มผู้นำชุมชน	7
รูปถ่ายที่ 3-3 บรรยากาศการสำรวจความคิดเห็นกลุ่มประชาชนตัวแทนครัวเรือน	14

สารบัญตาราง

	หน้า
ตารางที่ 3-1 จำนวนตัวอย่างที่สำรวจความคิดเห็น โครงการโรงงานผลิตชิ้นส่วนยานพาหนะของบริษัท ฮาล อะลูมิเนียม (ประเทศไทย) จำกัด	11
ตารางที่ 7-1 ผลการสำรวจความคิดเห็นของตัวแทนหน่วยงานที่เกี่ยวข้อง	19



**การสำรวจความคิดเห็นของประชาชนและผู้มีส่วนได้เสียต่อสภาพเศรษฐกิจ-สังคม
และการดำเนินงานโครงการโรงงานผลิตชิ้นส่วนยานพาหนะ (ส่วนขยายครั้งที่ 1) (ครั้งที่ 3)
ของบริษัท ฮาล อะลูมิเนียม (ประเทศไทย) จำกัด**

การสำรวจสภาพเศรษฐกิจ-สังคม ปัญหาทางด้านสิ่งแวดล้อมหรือปัญหาสังคม และความคิดเห็นของประชาชนในปัจจุบัน เป็นหนึ่งในมาตรการสำหรับการติดตามตรวจสอบผลกระทบสิ่งแวดล้อมด้านเศรษฐกิจสังคม ที่เป็นการรวบรวมและศึกษาข้อมูลเกี่ยวกับสภาพเศรษฐกิจสังคม การดำรงชีวิต และความคิดเห็นที่มีต่อการดำเนินโครงการของประชาชน ผู้นำชุมชน/ท้องถิ่น หน่วยงานราชการที่เกี่ยวข้อง กลุ่มพื้นที่อ่อนไหว และกลุ่มครัวเรือนบริเวณพื้นที่โดยรอบโครงการ ซึ่งทางโครงการได้มีการดำเนินการสำรวจระหว่างวันที่ 28-30 พฤศจิกายน พ.ศ. 2567 โดยมีรายละเอียดดังนี้

1. วัตถุประสงค์

- (1) เพื่อศึกษาสภาพเศรษฐกิจ-สังคม การประกอบอาชีพ รายได้ สุขภาพอนามัย สาธารณูปโภค และสภาพความเป็นอยู่ของประชาชนที่อยู่ในพื้นที่ศึกษา
- (2) เพื่อรับทราบปัญหาเกี่ยวกับสภาพแวดล้อม และปัญหาสังคมในปัจจุบัน ที่ส่งผลกระทบต่อ การดำเนินชีวิตของประชาชนในชุมชน
- (3) เพื่อสำรวจผลกระทบทั้งทางบวกและทางลบที่เกิดจากการดำเนินโครงการ
- (4) เพื่อสำรวจความพึงพอใจและความเชื่อมั่นในการดำเนินโครงการ
- (5) เพื่อสำรวจความคิดเห็น ข้อเสนอแนะและข้อห่วงกังวลของประชาชน รวมถึงความสอดคล้องของการดำเนินการโครงการต่อการพัฒนาของชุมชน

2. พื้นที่ศึกษา

พื้นที่ศึกษากำหนดจากที่ตั้งโครงการ ภายในรัศมี 5 กิโลเมตร ครอบคลุมพื้นที่เขตการปกครอง องค์การบริหารส่วนตำบลเขาคันทรง องค์การบริหารส่วนตำบลบ่อวิน องค์การบริหารส่วนตำบลพลวงแดง องค์การบริหารส่วนตำบลตาสิทธิ์ องค์การบริหารส่วนตำบลมาบยางพร และเทศบาลตำบลจอมพลเจ้าพระยา ซึ่งกลุ่มตัวอย่างที่ทำการสำรวจสภาพเศรษฐกิจ-สังคม และความคิดเห็นต่อการดำเนินโครงการ แสดงดังรูปที่ 2-1 โดยมีรายละเอียดดังนี้

**(1) องค์การบริหารส่วนตำบลเขาคันทรง**

- หมู่ที่ 5 บ้านสุรศักดิ์มนตรี
- หมู่ที่ 7 บ้านระเวียง
- หมู่ที่ 8 บ้านมาบแสนสุข
- หมู่ที่ 9 บ้านห้วยตาเกล้า
- หมู่ที่ 10 บ้านเจ้าพระยา

(2) องค์การบริหารส่วนตำบลบ่อวิน

- หมู่ที่ 4 บ้านพันเสด็จใน
- หมู่ที่ 7 บ้านหนองก้างปลา

(3) องค์การบริหารส่วนตำบลพลวงแดง

- หมู่ที่ 4 บ้านวังตาผิน
- หมู่ที่ 5 บ้านวังแขยง

(4) องค์การบริหารส่วนตำบลตาสีทิ

- หมู่ที่ 1 บ้านคลองกรำ
- หมู่ที่ 2 บ้านเขาระฆัง
- หมู่ที่ 3 บ้านหนองค่างคาว

(5) องค์การบริหารส่วนตำบลมาบยางพร

- หมู่ที่ 2 บ้านเนินสวรรค์
- หมู่ที่ 3 บ้านมาบยางพร
- หมู่ที่ 4 บ้านห้วยปราบ

(6) เทศบาลตำบลจอมพลเจ้าพระยา

- ชุมชนจอมพล
- ชุมชนเจ้าพระยา

3. วิธีการศึกษา

การกำหนดลักษณะของกลุ่มตัวอย่างที่ดีมีสองประการหลักด้วยกัน คือกลุ่มตัวอย่างต้องเป็นตัวแทนที่ดีของประชากรในพื้นที่ศึกษา และกลุ่มตัวอย่างต้องมีขนาดเหมาะสมเพียงพอในการคัดเลือกตัวแทนที่ดีของประชากร การวางแผนคัดเลือกหาตัวอย่างเริ่มต้นโดยการสำรวจพื้นที่เป้าหมายก่อนเพื่อศึกษาภาพรวมลักษณะการรวมตัวของประชากร ซึ่งพบว่าชุมชนที่อยู่ในพื้นที่ศึกษามีลักษณะการรวมตัวของประชากรที่คล้ายคลึงกันไม่แตกต่างกันมากนัก



สำหรับการสำรวจความคิดเห็น ได้สำรวจทั้งในกลุ่มหน่วยงานที่เกี่ยวข้อง กลุ่มตัวแทนผู้นำชุมชน และกลุ่มประชาชนตัวแทนครัวเรือนในพื้นที่ศึกษา โดยใช้แบบสอบถามเป็นเครื่องมือในการเก็บรวบรวมข้อมูล สภาพเศรษฐกิจ-สังคม และความคิดเห็นเกี่ยวกับการดำเนินโครงการ ซึ่งวิธีการสำรวจข้อมูล และการกำหนดจำนวนตัวอย่าง อธิบายได้ดังนี้

(1) การกำหนดตัวอย่าง และวิธีการเก็บข้อมูล

การกำหนดตัวอย่าง คือ การเลือกกลุ่มตัวแทนประชากรจากจำนวนประชากรทั้งหมด ด้วยวิธีการใดวิธีการหนึ่ง เพื่อเป็นตัวแทนในการศึกษาและเก็บข้อมูล โดยข้อมูลที่นำมาวิเคราะห์จะเป็นตัวแทนในการสะท้อนความคิดเห็นของประชากรที่ทำการศึกษาได้ การศึกษาครั้งนี้จึงกำหนดกลุ่มตัวอย่างประกอบด้วย หน่วยงานที่เกี่ยวข้อง ผู้นำชุมชน และประชาชน โดยมีวิธีการสุ่มตัวอย่างที่แตกต่างกันไป ซึ่งการสุ่มตัวอย่างเป็นวิธีการได้มาของกลุ่มตัวอย่างที่มีความเป็นตัวแทนที่ดี และจะมีวิธีการสุ่มที่สอดคล้องกับคุณลักษณะของประชากร อธิบายได้ดังนี้

1) กลุ่มหน่วยงานที่เกี่ยวข้อง

การสำรวจความคิดเห็นในระดับหน่วยงานที่เกี่ยวข้องได้ใช้การเลือกตัวอย่างแบบเจาะจง ซึ่งหน่วยงานดังกล่าวมีหน้าที่บริหารจัดการในพื้นที่โดยตรง ดูแลด้านการพัฒนาท้องถิ่นเป็นหลัก รวมถึงหน่วยงานที่ดูแลภายในพื้นที่ศึกษา โดยกลุ่มเป้าหมายประกอบด้วย หน่วยงานด้านสาธารณสุข หน่วยงานด้านการปกครอง สถาบันการศึกษา สถาบันศาสนา และหน่วยงานด้านอื่นๆ ที่เกี่ยวข้องกับการพัฒนาด้านอุตสาหกรรมหรือพื้นที่ใกล้เคียงโครงการ ซึ่งมีวิธีการเก็บตัวอย่างโดยการสัมภาษณ์ตัวแทนของหน่วยงานต่างๆ รวมทั้งหมดจำนวน 36 หน่วยงาน (บรรยาการการสำรวจความคิดเห็นของกลุ่มหน่วยงานที่เกี่ยวข้อง แสดงดังรูปถ่ายที่ 3-1) ได้แก่

- หน่วยงานด้านการปกครอง
 - ที่ว่าการอำเภอศรีราชา
 - เทศบาลตำบลจอมพลเจ้าพระยา
 - องค์การบริหารส่วนจังหวัดระยอง
 - องค์การบริหารส่วนตำบลเขาคันทรัง
 - องค์การบริหารส่วนตำบลปลวกแดง
 - องค์การบริหารส่วนตำบลมาบยางพร
 - องค์การบริหารส่วนตำบลตาสิทธิ์
 - องค์การบริหารส่วนตำบลบ่อวิน
- หน่วยงานด้านการพัฒนาอุตสาหกรรมและสิ่งแวดล้อม
 - สำนักงานทรัพยากรธรรมชาติและสิ่งแวดล้อมจังหวัดชลบุรี
 - สำนักงานทรัพยากรธรรมชาติและสิ่งแวดล้อมจังหวัดระยอง
 - นิคมอุตสาหกรรมอีสเทิร์นซีบอร์ดระยอง
 - สำนักงานสิ่งแวดล้อมและควบคุมมลพิษที่ 13 (ชลบุรี)
 - สำนักงานอุตสาหกรรมจังหวัดชลบุรี
 - สำนักงานอุตสาหกรรมจังหวัดระยอง

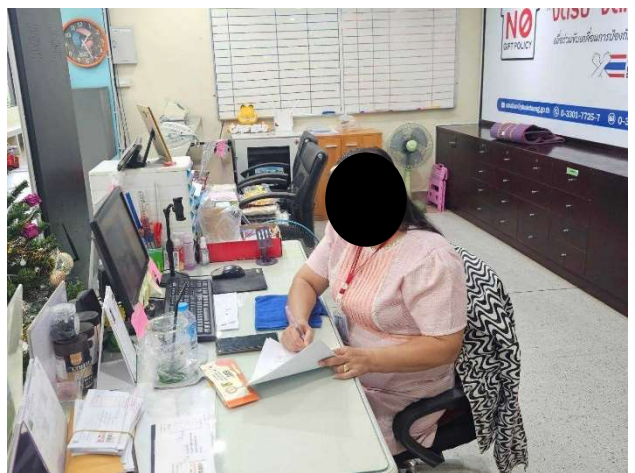
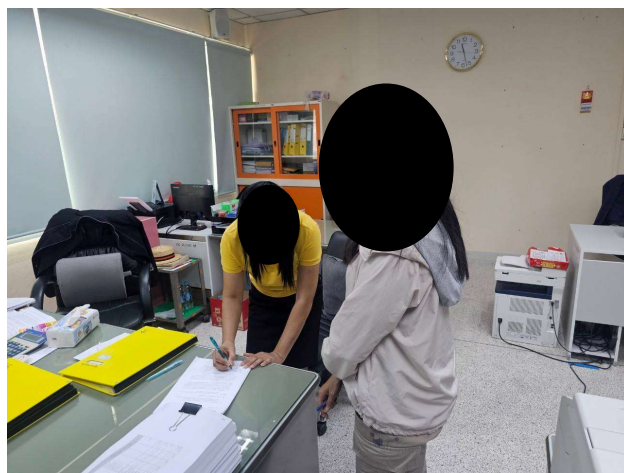
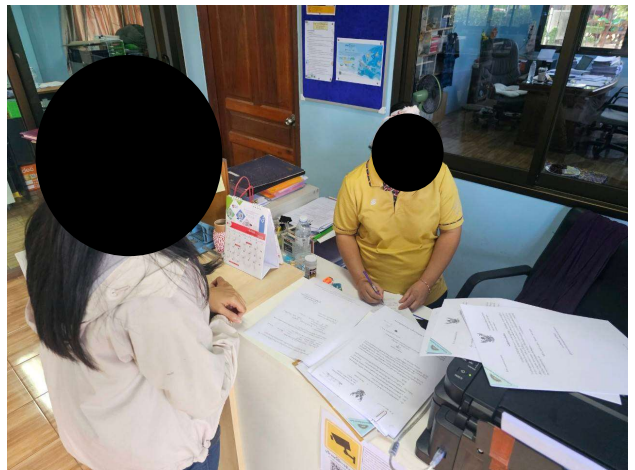
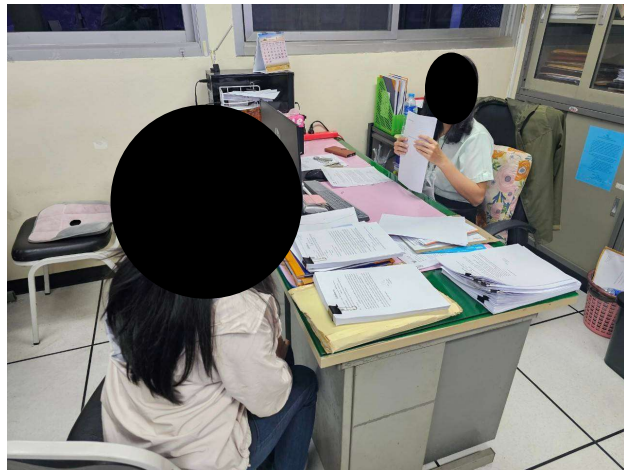
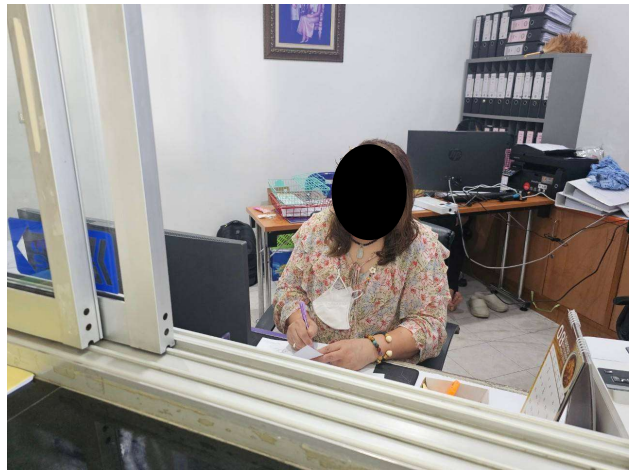

รูปถ่ายที่ 3-1 : บรรยากาศการสำรวจความคิดเห็นกลุ่มหน่วยงานที่เกี่ยวข้อง



- หน่วยงานด้านสาธารณสุข
 - โรงพยาบาลปลวกแดง
 - โรงพยาบาลส่งเสริมสุขภาพบ้านห้วยปราบ
 - โรงพยาบาลส่งเสริมสุขภาพตำบลบ้านเขาหิน
 - โรงพยาบาลส่งเสริมสุขภาพตำบลบ้านหนองคางคาว
 - โรงพยาบาลส่งเสริมสุขภาพตำบลมาบยางพร
 - โรงพยาบาลส่งเสริมสุขภาพเฉลิมพระเกียรติ 60 พรรษา นวมินทราชินี
- สถาบันการศึกษา
 - โรงเรียนชุมชนบริษัทน้ำตาลตะวันออก
 - โรงเรียนบ้านระเวิง
 - โรงเรียนบ้านเขาคันทรง
 - โรงเรียนบ้านพันเสด็จใน
 - โรงเรียนบ้านห้วยปราบ
 - โรงเรียนบ้านหนองบอน
 - โรงเรียนบ้านคลองกรำ
 - โรงเรียนบ้านสุรศักดิ์มนตรี
- สถาบันศาสนา
 - วัดคลองกรำ
 - วัดระเวิงรังสรรค์
 - วัดจอมพลเจ้าพระยา
 - วัดหนองบอน
 - วัดสุรศักดิ์
 - วัดพันเสด็จใน
 - วัดห้วยปราบ
 - วัดเขาคันทรง

2) กลุ่มตัวแทนผู้นำชุมชน

การสำรวจความคิดเห็นในกลุ่มตัวแทนผู้นำชุมชนใช้การเลือกตัวอย่างแบบเจาะจง เช่นเดียวกับกลุ่มหน่วยงานที่เกี่ยวข้อง ซึ่งมีวิธีการเก็บตัวอย่างโดยการสัมภาษณ์ผู้นำชุมชนพื้นที่โดยรอบโครงการ โดยเฉพาะอย่างยิ่งในผู้นำชุมชนที่มีบทบาทหน้าที่ทางสังคมที่ได้รับการยอมรับจากชุมชน และสามารถให้ข้อมูลที่สะท้อนความคิดเห็นในภาพรวมของชุมชนได้ ซึ่งการศึกษาความคิดเห็นของกลุ่มตัวแทนผู้นำชุมชนในครั้งนี้เป็นการสุ่มตัวอย่างจากกลุ่มเป้าหมายประกอบด้วย กำนัน ผู้ใหญ่บ้าน ประธานชุมชน สมาชิกองค์การบริหารส่วนตำบล กลุ่มอาสาสมัครสาธารณสุขประจำหมู่บ้าน (อสม.) และคณะกรรมการชุมชนที่อยู่ในเขตพื้นที่ศึกษาของโครงการ รวมทั้งหมดจำนวน 48 ตัวอย่าง (บรรยายภาคการสำรวจความคิดเห็นของกลุ่มตัวแทนผู้นำชุมชนแสดงดังรูปถ่ายที่ 3-2) ได้แก่

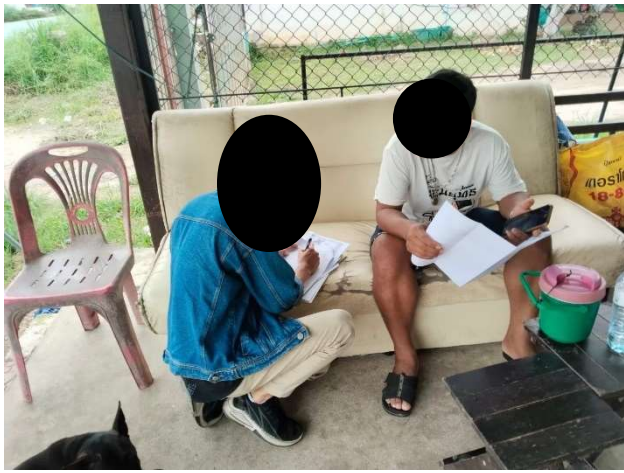

รูปถ่ายที่ 3-2 : บรรยากาศการสำรวจความคิดเห็นกลุ่มผู้นำชุมชน



- องค์การบริหารส่วนตำบลเขาคันทรง
 - ผู้ใหญ่บ้านหมู่ที่ 5 บ้านสุรศักดิ์มนตรี
 - ผู้ช่วยผู้ใหญ่บ้านหมู่ที่ 5 บ้านสุรศักดิ์มนตรี
 - ผู้ช่วยผู้ใหญ่บ้านหมู่ที่ 5 บ้านสุรศักดิ์มนตรี
 - ผู้ใหญ่บ้านหมู่ที่ 7 บ้านระเวียง
 - ผู้ช่วยผู้ใหญ่บ้านหมู่ที่ 7 บ้านระเวียง
 - อาสาสมัครสาธารณสุขประจำหมู่บ้าน (อสม.) หมู่ที่ 7 บ้านระเวียง
 - ผู้ใหญ่บ้านหมู่ที่ 8 บ้านมาบแสนสุข
 - ผู้ช่วยผู้ใหญ่บ้านหมู่ที่ 8 บ้านมาบแสนสุข
 - ผู้ช่วยผู้ใหญ่บ้านหมู่ที่ 8 บ้านมาบแสนสุข
 - ผู้ช่วยผู้ใหญ่บ้านหมู่ที่ 9 บ้านห้วยตาเกล้า
 - ผู้ช่วยผู้ใหญ่บ้านหมู่ที่ 9 บ้านห้วยตาเกล้า
 - อาสาสมัครสาธารณสุขประจำหมู่บ้าน (อสม.) หมู่ที่ 9 บ้านห้วยตาเกล้า
 - ผู้ใหญ่บ้านหมู่ที่ 10 บ้านเจ้าพระยา
 - ผู้ช่วยผู้ใหญ่บ้านหมู่ที่ 10 บ้านเจ้าพระยา
 - ผู้ช่วยผู้ใหญ่บ้านหมู่ที่ 10 บ้านเจ้าพระยา
- องค์การบริหารส่วนตำบลปอวิน
 - ผู้ใหญ่บ้านหมู่ที่ 4 บ้านพันสเด็จใน
 - ผู้ช่วยผู้ใหญ่บ้านหมู่ที่ 4 บ้านพันสเด็จใน
 - ผู้ช่วยผู้ใหญ่บ้านหมู่ที่ 4 บ้านพันสเด็จใน
 - ผู้ใหญ่บ้านหมู่ที่ 7 บ้านหนองก้างปลา
 - ผู้ช่วยผู้ใหญ่บ้านหมู่ที่ 7 บ้านหนองก้างปลา
 - ผู้ช่วยผู้ใหญ่บ้านหมู่ที่ 7 บ้านหนองก้างปลา
- องค์การบริหารส่วนตำบลปลวกแดง
 - กำนันตำบลปลวกแดง
 - ผู้ช่วยผู้ใหญ่บ้านหมู่ที่ 4 บ้านวังตาผิน
 - ผู้ช่วยผู้ใหญ่บ้านหมู่ที่ 4 บ้านวังตาผิน
 - ผู้ใหญ่บ้านหมู่ที่ 5 บ้านวังแขยง
 - ผู้ช่วยผู้ใหญ่บ้านหมู่ที่ 5 บ้านวังแขยง
 - ผู้ช่วยผู้ใหญ่บ้านหมู่ที่ 5 บ้านวังแขยง
- องค์การบริหารส่วนตำบลตาสีห์
 - กำนันตำบลตาสีห์
 - สารวัตรกำนันตำบลตาสีห์
 - สารวัตรกำนันตำบลตาสีห์
 - ผู้ใหญ่บ้านหมู่ที่ 2 เขาระฆัง
 - ผู้ช่วยผู้ใหญ่บ้านหมู่ที่ 2 เขาระฆัง
 - ผู้ช่วยผู้ใหญ่บ้านหมู่ที่ 2 เขาระฆัง



- ผู้ใหญ่บ้านหมู่ที่ 3 บ้านหนองคางคาว
- ผู้ช่วยผู้ใหญ่บ้านหมู่ที่ 3 บ้านหนองคางคาว
- กรรมการหมู่ที่ 3 บ้านหนองคางคาว

- องค์การบริหารส่วนตำบลมาบยางพร
 - ผู้ใหญ่บ้านหมู่ที่ 2 บ้านเนินสวรรค์
 - ผู้ช่วยผู้ใหญ่บ้านหมู่ที่ 2 บ้านเนินสวรรค์
 - ผู้ช่วยผู้ใหญ่บ้านหมู่ที่ 2 บ้านเนินสวรรค์
 - กำนันตำบลมาบยางพร
 - สารวัตรกำนันตำบลมาบยางพร
 - กรรมการหมู่ที่ 3 บ้านมาบยางพร
 - ผู้ใหญ่บ้านหมู่ที่ 4 บ้านห้วยปราบ
 - ผู้ช่วยผู้ใหญ่บ้านหมู่ที่ 4 บ้านห้วยปราบ
 - ผู้ช่วยผู้ใหญ่บ้านหมู่ที่ 4 บ้านห้วยปราบ

- เทศบาลตำบลจอมพลเจ้าพระยา
 - อาสาสมัครสาธารณสุขประจำหมู่บ้าน (อสม.) ชุมชนจอมพล
 - อาสาสมัครสาธารณสุขประจำหมู่บ้าน (อสม.) ชุมชนจอมพล
 - อาสาสมัครสาธารณสุขประจำหมู่บ้าน (อสม.) ชุมชนจอมพล

3) กลุ่มประชาชนตัวแทนครัวเรือน

การสำรวจความคิดเห็นกลุ่มประชาชนตัวแทนครัวเรือนได้ทำการเก็บตัวอย่างชุมชนที่อยู่ในรัศมีพื้นที่ศึกษา 5 กิโลเมตรรอบที่ตั้งโครงการ การสุ่มตัวอย่างกลุ่มประชาชนตัวแทนครัวเรือนได้ทำการสุ่มให้กระจายครอบคลุมกลุ่มเป้าหมายและกลุ่มผู้มีส่วนได้เสียจากการดำเนินโครงการ ซึ่งมีการกำหนดขนาดกลุ่มตัวอย่าง ดังนี้

- **การกำหนดขนาดของกลุ่มตัวอย่าง** การสุ่มตัวอย่างระดับประชาชนในการสำรวจในครั้งนี้ ได้ทำการกำหนดกลุ่มตัวอย่างโดยใช้สูตรของ Taro Yamane เนื่องจากเป็นสูตรที่ใช้คำนวณขนาดของกลุ่มตัวอย่างในกรณีที่ทราบจำนวนประชากรแน่นอน (จิตรภา กุณทลบุตร, 2550, Yamane, T. 1973: 1088) ซึ่งจากการกำหนดพื้นที่ศึกษารัศมี 5 กิโลเมตรรอบที่ตั้งโครงการ พบว่ามีพื้นที่หมู่บ้าน/ชุมชนที่อยู่ในขอบเขตพื้นที่ศึกษาบางส่วน ซึ่งได้ทำการสำรวจทั้งหมู่บ้าน เนื่องจากในการกำหนดสัดส่วนจำนวนตัวอย่างบริษัทที่ปรึกษาได้นำข้อมูลจำนวนครัวเรือนทั้งหมู่บ้าน/ชุมชน มาคำนวณทางสถิติ รายละเอียดการกำหนดจำนวนตัวอย่างสรุปได้ดังนี้



$$n = \frac{N}{1 + Ne^2} \quad \text{----- (1)}$$

โดยที่ n คือ จำนวนตัวอย่าง

N คือ จำนวนหน่วยครัวเรือนในพื้นที่ศึกษา

e คือ ความคลาดเคลื่อนที่ยอมรับได้ (ร้อยละ 5)

แทนค่าจำนวนครัวเรือนในพื้นที่ศึกษา

$$n = \frac{77,331}{1 + (77,331 \times (0.05)^2)}$$

$$n = 397.94$$

$$n \approx 398 \text{ ตัวอย่าง}$$

ดังนั้น ขนาดของกลุ่มตัวอย่างที่ทำการสำรวจต้องไม่น้อยกว่า 398 ตัวอย่าง

เมื่อได้จำนวนตัวอย่างทั้งหมดที่คำนวณจากจำนวนครัวเรือนทั้งหมดแล้ว นำมาแบ่งเป็นสัดส่วนเพื่อหาจำนวนตัวอย่างที่เหมาะสมของแต่ละชุมชน ดังสมการที่ (2)

$$A = \frac{n_1 n}{N} \quad \text{----- (2)}$$

เมื่อ n_1 คือ จำนวนครัวเรือนของชุมชนหรือหมู่บ้าน

N คือ จำนวนครัวเรือนทั้งหมดในพื้นที่ศึกษา

n คือ จำนวนตัวอย่างทั้งหมดจากสมการ (1)

A คือ จำนวนตัวอย่างของแต่ละชุมชน

ขนาดของกลุ่มตัวอย่างในพื้นที่ศึกษา พบว่า ตัวอย่างในการสำรวจต้องไม่น้อยกว่า 398 ตัวอย่าง ซึ่งในการสำรวจจริงโครงการได้สำรวจมากกว่าจำนวนที่คำนวณได้ คือ 407 ตัวอย่าง ซึ่งสัดส่วนตัวอย่างในการเก็บข้อมูลกับจำนวนครัวเรือนของชุมชนได้แบ่งสัดส่วนให้สอดคล้อง แสดงดังตารางที่ 3-1

ตารางที่ 3-1

จำนวนตัวอย่างที่สำรวจความคิดเห็น โครงการโรงงานผลิตชิ้นส่วนยานพาหนะ
ของบริษัท ฮาล อะลูมิเนียม (ประเทศไทย) จำกัด

ตำบล	จำนวนครัวเรือน	จำนวนตัวอย่างที่ คำนวณได้ (ครัวเรือน)	จำนวนตัวอย่าง ที่สำรวจจริง (ครัวเรือน)	จำนวนตัวอย่าง ผู้นำชุมชน
อำเภอศรีราชา				
(1) ตำบลเขาคันทรง ^{1/}				
- หมู่ที่ 5 บ้านสุรศักดิ์มนตรี	2,102	10.8	11	3
- หมู่ที่ 7 บ้านระเวิง	418	2.2	3	3
- หมู่ที่ 8 บ้านมาบแสนสุข	1,324	6.8	7	3
- หมู่ที่ 9 บ้านห้วยตาเกล้า	352	1.8	2	3
- หมู่ที่ 10 บ้านเจ้าพระยา	825	4.2	5	3
(2) ตำบลบ่อวิน ^{2/}				
- หมู่ที่ 4 บ้านพันเสด็จใน	2,680	13.8	14	3
- หมู่ที่ 7 บ้านหนองก้างปลา	5,325	27.4	28	3
อำเภอปลวกแดง				
(3) ตำบลปลวกแดง ^{3/}				
- หมู่ที่ 4 บ้านวังตาผิน	13,174	67.8	68	3
- หมู่ที่ 5 บ้านวังแขยง	5,246	27.0	28	3
(4) ตำบลตาสีห์ ^{4/}				
- หมู่ที่ 1 บ้านคลองกรำ	8,375	43.1	44	3
- หมู่ที่ 2 เขาระฆัง	2,782	14.3	15	3
- หมู่ที่ 3 บ้านหนองค่างขาว	437	2.2	3	3
(5) ตำบลมาบยางพร ^{5/}				
- หมู่ที่ 2 บ้านเนินสวรรค์	7,195	37.0	38	3
- หมู่ที่ 3 บ้านมาบยางพร	10,195	52.5	53	3
- หมู่ที่ 4 บ้านห้วยปราบ	16,284	83.8	84	3
(6) เทศบาลตำบลจอมพลเจ้าพระยา ^{6/}				
- ชุมชนจอมพล และชุมชนเจ้าพระยา	617	3.2	4	3
รวม	77,331	397.94	407	48

หมายเหตุ : ^{1/} สำนักบริหารการทะเบียน กรมการปกครอง องค์การบริหารส่วนตำบลเขาคันทรง, 2566

^{2/} สำนักบริหารการทะเบียน กรมการปกครอง องค์การบริหารส่วนตำบลบ่อวิน, 2566

^{3/} สำนักบริหารการทะเบียน กรมการปกครอง องค์การบริหารส่วนตำบลปลวกแดง, 2566

^{4/} สำนักบริหารการทะเบียน กรมการปกครอง องค์การบริหารส่วนตำบลตาสีห์, 2566

^{5/} สำนักบริหารการทะเบียน กรมการปกครอง องค์การบริหารส่วนตำบลมาบยางพร, 2566

^{6/} สำนักบริหารการทะเบียน กรมการปกครอง เทศบาลตำบลจอมพลเจ้าพระยา, 2566

ที่มา : รวบรวมโดยบริษัท กรีนเนอร์ คอนซัลแทนท์ จำกัด, 2567



- **วิธีการเก็บตัวอย่าง** บริษัทที่ปรึกษาได้ดำเนินการสำรวจความคิดเห็นในกลุ่มประชาชนตัวแทนครัวเรือน โดยสัมภาษณ์หัวหน้าครัวเรือนหรือตัวแทนครัวเรือน ซึ่งมีการกำหนดจำนวนตัวอย่างที่ชัดเจนเพื่อเป็นตัวแทนที่ดีของกลุ่มประชากร ในการสำรวจจริงบริษัทที่ปรึกษาได้ทำการตรวจสอบสอดคล้องกับจำนวนตัวอย่างที่กำหนดไว้ในแต่ละหมู่บ้าน การสุ่มกลุ่มตัวอย่างได้อาศัยความน่าจะเป็น ซึ่งกลุ่มตัวอย่างที่สมาชิกทุกๆ หน่วยของประชากรมีโอกาสอย่างเท่าเทียมกันที่จะเป็นตัวแทนที่ดีโดยเก็บตัวอย่างด้วยวิธีสุ่มอย่างเป็นระบบด้วยการแบ่งประชากรออกเป็นช่วงเท่าๆ กัน ซึ่งการสุ่มจะสุ่มช่วงแรกเพียงช่วงเดียว ช่วงต่อไปจะถูกเลือกโดยอัตโนมัติ ยกตัวอย่างเช่น หมู่ที่ 5 บ้านสุรศักดิ์มนตรี มีจำนวน 2,102 หลังคาเรือน ต้องการตัวอย่างจำนวน 11 หลังคาเรือน จึงแบ่งหลังคาเรือนออกเป็นช่วง ช่วงละเท่าๆ กัน จะได้ประมาณช่วงละ 192 หลังคาเรือน และทำการสุ่มจุดเริ่มต้นโดยเริ่มต้นที่หลังคาเรือนแรกของทั้งสองฝั่งถนน ดังนั้น หลังคาเรือนที่จะเป็นตัวอย่างต่อไปต้องนับไปอีก 191 หลังคาเรือน จึงทำการเก็บตัวอย่าง ถ้าตัวอย่างที่ถูกสุ่มไม่สามารถทำการเก็บข้อมูลได้ จะเก็บข้อมูลตัวอย่างที่อยู่ใกล้เคียงกัน และทำการสุ่มด้วยวิธีนี้ไปเรื่อยๆ จนครบขนาดกลุ่มตัวอย่าง 11 หลังคาเรือน ทั้งนี้ เพื่อให้ผลการสำรวจที่ได้มีคุณภาพและสามารถเป็นตัวแทนของประชาชน จะทำการสัมภาษณ์ หลังคาเรือนละ 1 ตัวอย่างเท่านั้น ภาพบรรยากาศการสัมภาษณ์ความคิดเห็นรายครัวเรือน แสดงดังรูปถ่ายที่ 3-3

4. วิธีการและเครื่องมือที่ใช้

การสำรวจด้านสภาพเศรษฐกิจ-สังคม และความคิดเห็นของประชาชน จะทำการแบ่งออกเป็น 3 กลุ่มตัวอย่าง คือ กลุ่มหน่วยงานที่เกี่ยวข้อง กลุ่มตัวแทนผู้นำชุมชน และกลุ่มประชาชนตัวแทนครัวเรือน โดยใช้แบบสอบถามเป็นเครื่องมือ ซึ่งแบบสอบถามมีโครงสร้างแน่นอนชัดเจน คำถามมีลักษณะเป็นคำถามปลายปิดและคำถามปลายเปิด (ตัวอย่างแบบสอบถาม แสดงดังเอกสารแนบ 1) มีรายละเอียดดังนี้

(1) แบบสอบถามสำหรับกลุ่มหน่วยงานที่เกี่ยวข้อง

- ข้อมูลทั่วไปของผู้ให้สัมภาษณ์
- ความคิดเห็นต่อสภาพปัญหาสังคมและปัญหาสภาพแวดล้อมในปัจจุบันของชุมชนรอบที่ตั้งโครงการ
- ผลดีต่อชุมชนและสภาพแวดล้อมจากการดำเนินงานของโครงการฯ
- ผลเสียต่อชุมชนและสภาพแวดล้อมจากการดำเนินโครงการฯ
- ข้อร้องเรียนจากการดำเนินงานของบริษัทฯ
- ความคิดเห็นเกี่ยวกับการดำเนินการส่งเสริม สนับสนุนงานด้านสังคม หรือ CSR ของบริษัทฯ
- ข้อเสนอแนะต่อโครงการ



รูปถ่ายที่ 3-3 : บรรยากาศการสำรวจความคิดเห็นกลุ่มประชาชนตัวแทนครัวเรือน



(2) แบบสอบถามสำหรับกลุ่มตัวแทนผู้นำชุมชน

- ข้อมูลทั่วไปของผู้ให้สัมภาษณ์
- ข้อมูลเกี่ยวกับชุมชนในพื้นที่รับผิดชอบ
- ข้อมูลด้านอนามัยสิ่งแวดล้อมและสาธารณสุขในชุมชน
- สภาพแวดล้อมในปัจจุบันของชุมชน
- การรับทราบข้อมูลข่าวสารเกี่ยวกับโครงการ
- ความเชื่อมั่นต่อโครงการฯ และความต้องการของชุมชน
- ความคิดเห็นต่อการดำเนินโครงการฯ

(3) แบบสอบถามสำหรับกลุ่มประชาชนตัวแทนครัวเรือน

- ข้อมูลทั่วไปของผู้ให้สัมภาษณ์
- ข้อมูลด้านเศรษฐกิจ
- ข้อมูลด้านอนามัยสิ่งแวดล้อมและสาธารณสุขในชุมชน
- สภาพแวดล้อมในปัจจุบันของชุมชน
- การรับทราบข้อมูลข่าวสารโครงการฯ
- ความเชื่อมั่นต่อโครงการฯ และความต้องการของชุมชน
- ความคิดเห็นต่อการดำเนินโครงการ

5. การวิเคราะห์ข้อมูล

ข้อมูลที่ได้จากการสำรวจ บริษัทที่ปรึกษาได้นำมาวิเคราะห์และประมวลผลการศึกษา โดยจำแนกการสรุปผลการสำรวจความคิดเห็นตามกลุ่มเป้าหมายที่ทำการสำรวจ ดังนี้

(1) การแปลผลโดยการสรุปประเด็น

กลุ่มเป้าหมายที่แปลผลด้วยวิธีนี้คือกลุ่มเป้าหมายหน่วยงานราชการที่เกี่ยวข้องต่อการดำเนินโครงการ และตัวแทนผู้นำชุมชน แบบสอบถามมีลักษณะเป็นคำถามปลายเปิด ซึ่งสามารถแสดงความคิดเห็นได้อย่างอิสระ ดังนั้นผลจากการสำรวจจึงถูกแปลผลโดยการทำสรุปประเด็น พร้อมทั้งมีการระบุตำแหน่งและระยะเวลาการดำรงตำแหน่งของผู้ที่ได้ตอบแบบสอบถามประกอบไปด้วย

(2) การแปลผลโดยใช้คำร้อยละ

กลุ่มตัวแทนผู้นำชุมชน และประชาชนตัวแทนครัวเรือน แบบสอบถามมีลักษณะแบบสอบถามปลายปิดโดยให้เลือกคำตอบจากแต่ละคำถาม ได้แก่



- 1) ข้อมูลทั่วไปลักษณะของผู้ตอบแบบสอบถาม ประกอบด้วย เพศ อายุ การนับถือศาสนา ระดับการศึกษา การตั้งถิ่นฐาน การประกอบอาชีพ รายได้ต่อครอบครัว
- 2) ข้อมูลด้านอนามัยสิ่งแวดล้อมและสาธารณสุขในครัวเรือน ประกอบด้วย แหล่งน้ำสำหรับอุปโภค-บริโภคและแหล่งน้ำเพื่อการเกษตร ปัญหาและการจัดการปัญหาน้ำอุปโภค-บริโภคและแหล่งน้ำเพื่อการเกษตร การกำจัดน้ำเสีย การกำจัดขยะ ปัญหาเกี่ยวกับไฟฟ้า และการคมนาคมในพื้นที่
- 3) ข้อมูลด้านสภาพแวดล้อมในปัจจุบันของชุมชน ได้แก่ การเปลี่ยนแปลงของสภาพแวดล้อม ปัญหาความเดือดร้อน/ความรำคาญด้านสิ่งแวดล้อม ปัญหาของชุมชนและความปลอดภัยในชีวิตและทรัพย์สิน
- 4) ข้อมูลสาธารณสุข/สุขภาพ ได้แก่ ภาวะการเจ็บป่วย การรักษาพยาบาล การบริการสาธารณสุข และการให้ข้อมูลข่าวสารด้านสาธารณสุข
- 5) ข้อมูลด้านการรับรู้ข่าวสารของโครงการ ได้แก่ การรับทราบข้อมูลเกี่ยวกับโครงการ การเข้าร่วมกิจกรรมกับโครงการ รวมถึงการประชาสัมพันธ์ข้อมูลข่าวสารต่างๆ
- 6) ข้อมูลด้านความเชื่อมั่นต่อโครงการและความต้องการจากโครงการ ได้แก่ ความเชื่อมั่นต่อการดำเนินโครงการ การเข้าร่วมกิจกรรมกับโครงการ และความต้องการของชุมชน
- 7) ความคิดเห็นต่อการดำเนินโครงการ ได้แก่ ความพึงพอใจต่อการปฏิบัติตามมาตรการ และการดูแลสังคม ระดับความสามารถในการดูแลสังคมและสิ่งแวดล้อมของบริษัทฯ ประโยชน์และผลกระทบจากการดำเนินโครงการ และการเปรียบเทียบถึงผลดีและผลเสียจากการดำเนินโครงการ

โดยนำเสนอในรูปแบบตารางแจกแจงความถี่ ร้อยละ ซึ่งนำเสนอผลการสำรวจความคิดเห็นแยกเป็นผลการสำรวจความคิดเห็นผู้นำชุมชนและผลการสำรวจความคิดเห็นตัวแทนครัวเรือน พร้อมทั้งบรรยายสรุปผลการสำรวจความคิดเห็นเป็นร้อยละแยกตามกลุ่มเป้าหมาย

(3) การแปลผลข้อมูลแบบมาตราส่วนประมาณค่า

ผลการสำรวจความคิดเห็นจากแบบสอบถามที่ต้องการทราบความคิดเห็น ในลักษณะคำถามเป็นแบบมาตราส่วนได้อ้างอิงจากแนวทางประมาณค่าของลิเคิร์ทและใช้การวัดข้อมูลประเภทอันดับภาคขึ้น ทำการหาค่าเฉลี่ยคะแนนความคิดเห็นโดยกำหนดคะแนนน้ำหนักให้แต่ละช่วงของระดับความคิดเห็น จากนั้นนำค่าเฉลี่ยที่ได้ไปเทียบกับเกณฑ์การแปลความหมาย สำหรับประเด็นที่แปลผล ประกอบด้วย สภาพแวดล้อมปัจจุบันของชุมชน ผลกระทบที่ได้รับจากการดำเนินโครงการที่ผ่านมาและความพึงพอใจต่อการดำเนินโครงการ โดยได้กำหนดค่าคะแนนแบบสอบถามเป็นแบบมาตราส่วนประมาณค่าตามแนวคิดของลิเคิร์ท ซึ่งการกำหนดค่าคะแนนของการได้รับผลกระทบ ใช้หลักการวัดค่ารวมแล้วประเมินลักษณะหรือคุณภาพของสิ่งนั้นจากคะแนนค่าเฉลี่ยถ่วงน้ำหนักของแต่ละคำถาม



1) การคำนวณค่าเฉลี่ย

การคำนวณค่าเฉลี่ยเป็นการนำผลรวมของข้อมูลทั้งหมดหารด้วยจำนวนข้อมูลทั้งหมด ซึ่งใช้สูตรการคำนวณค่าเฉลี่ยของข้อมูลที่แจกแจงความถี่ สามารถคำนวณได้จากสูตร

$$\bar{x} = \frac{\sum fx}{n}$$

โดยที่ \bar{x} คือ ค่าเฉลี่ยเลขคณิต

f คือ ความถี่ของข้อมูล

n คือ ค่าของข้อมูล

2) การคำนวณส่วนเบี่ยงเบนมาตรฐาน

ส่วนเบี่ยงเบนมาตรฐานเป็นค่าวัดการกระจายที่สำคัญทางสถิติ โดยเป็นการวัดการกระจายของคะแนนรอบๆ ค่าเฉลี่ย ส่วนสูตรในการคำนวณหาค่าส่วนเบี่ยงเบนมาตรฐานใช้สูตรส่วนเบี่ยงเบนมาตรฐานของกลุ่มตัวอย่าง ในกรณีข้อมูลมีการแจกแจงความถี่ (ชวนชัย เชื้อสาธู, 2544)¹ สูตรดังนี้

$$S = \sqrt{\frac{n \sum fx^2 - (\sum fx)^2}{n(n-1)}}$$

โดยที่ S คือ ส่วนเบี่ยงเบนมาตรฐาน

f คือ ความถี่

x คือ ค่าคะแนนของข้อมูล

n คือ จำนวนข้อมูลหรือจำนวนตัวอย่าง

3) การแปลความหมายจากค่าเฉลี่ย

คำถามจากการสำรวจความคิดเห็น มีประเด็นที่สามารถนำมาแปลค่าความหมายจากค่าเฉลี่ยได้ ประกอบด้วย ความคิดเห็นสภาพแวดล้อมปัจจุบัน ผลกระทบจากโครงการ และความพึงพอใจในการดำเนินโครงการ โดยสามารถใช้กำหนดมาตราส่วนประมาณค่า 5 ระดับ ดังนี้

- | | | |
|---|---------|-----------------------------------------------|
| 1 | หมายถึง | ได้รับผลกระทบน้อยมาก / ความพึงพอใจน้อยมาก |
| 2 | หมายถึง | ได้รับผลกระทบน้อย / ความพึงพอใจน้อย |
| 3 | หมายถึง | ได้รับผลกระทบปานกลาง / ความพึงพอใจปานกลาง |
| 4 | หมายถึง | ได้รับผลกระทบมาก / ความพึงพอใจมาก |
| 5 | หมายถึง | ได้รับผลกระทบมากที่สุด / ความพึงพอใจมากที่สุด |

¹ชวนชัย เชื้อสาธู, (2544).สถิติเพื่อการวิจัย. น. 48



การแบ่งช่วงค่าเฉลี่ยใช้หลักเกณฑ์ยึดจุดกึ่งกลางเป็นหลักจาก 1 ไปถึง 5 และกำหนดระดับของการได้รับผลกระทบจากโครงการออกเป็น 5 ระดับ คือ มากที่สุด มาก ปานกลาง น้อย น้อยมาก โดยสามารถใช้เกณฑ์การแปลความหมายจากค่าเฉลี่ย และกำหนดช่วงน้ำหนักคะแนนเฉลี่ยถ่วงน้ำหนักออกเป็น 5 ระดับการประเมินค่า (ประกอบ กรณสูตร, 2542) ดังนี้

คะแนนเฉลี่ย 1.00 - 1.50	หมายถึง ได้รับผลกระทบในระดับน้อยมาก
คะแนนเฉลี่ย 1.51 - 2.50	หมายถึง ได้รับผลกระทบในระดับน้อย
คะแนนเฉลี่ย 2.51 - 3.00	หมายถึง ได้รับผลกระทบในระดับปานกลาง
คะแนนเฉลี่ย 3.51 - 4.50	หมายถึง ได้รับผลกระทบในระดับมาก
คะแนนเฉลี่ย 4.51 - 5.00	หมายถึง ได้รับผลกระทบในระดับมากที่สุด

6. การรับรู้/รับทราบข้อมูลโครงการก่อนการสัมภาษณ์

การรับรู้ข้อมูลข่าวสารเกี่ยวกับการดำเนินโครงการของประชาชนในระหว่างการสำรวจสภาพสังคม-เศรษฐกิจ และความคิดเห็นเกี่ยวกับการดำเนินโครงการฯ ทีมงานของที่ปรึกษาได้ชี้แจงข้อมูลการดำเนินโครงการก่อนทำการสำรวจความคิดเห็นของประชาชน โดยจัดทำแผ่นภาพพร้อมคำอธิบายเกี่ยวกับการดำเนินโครงการ แสดงดังเอกสารแนบ 2

ทั้งนี้ เนื่องจากประเด็นคำถามในแบบสอบถามที่ใช้เป็นเครื่องมือในการสำรวจสภาพสังคม-เศรษฐกิจ และความคิดเห็นเกี่ยวกับการดำเนินโครงการในครั้งนี้ จะเป็นคำถามที่ให้แสดงความคิดเห็นในด้านบวกและด้านลบจากการพัฒนาโครงการ ดังนั้น กลุ่มตัวอย่างทั้งหมดที่ทำการสำรวจความคิดเห็นจำเป็นต้องทราบและรับรู้ข้อมูลเกี่ยวกับการดำเนินโครงการก่อนจึงสามารถตอบ คำถามในประเด็นดังกล่าวได้ซึ่งกลุ่มตัวอย่างทั้งหมดได้รับทราบข้อมูลเกี่ยวกับการดำเนินโครงการก่อนการสัมภาษณ์

สำหรับประชาชนในพื้นที่บริเวณรอบที่ตั้งโครงการที่ไม่ได้ถูกสุ่มเป็นตัวอย่างในการสำรวจด้านสภาพสังคม-สังคม และความคิดเห็นเกี่ยวกับการดำเนินโครงการนั้นก็มีกรรับรู้รับทราบเกี่ยวกับการดำเนินโครงการอีกหลากหลายช่องทาง ได้แก่ การจัดกิจกรรมประชุมชี้แจงข้อมูลผลการศึกษาและความคืบหน้าการจัดทำรายงานการประเมินผลกระทบสิ่งแวดล้อม การประชาสัมพันธ์ข้อมูลข่าวสารผ่านทางหน่วยงานท้องถิ่น และกลุ่มผู้นำชุมชนที่ได้เข้าร่วมกิจกรรมกับทางโครงการ รวมถึงเจ้าหน้าที่/ตัวแทนของโครงการลงพื้นที่เข้าร่วมกิจกรรมต่างๆ กับชุมชน ซึ่งได้ดำเนินการอย่างต่อเนื่องโดยพยายามให้การดำเนินงานด้านการมีส่วนร่วมและประชาสัมพันธ์ของโครงการขยายวงกว้างออกไปครอบคลุมทั้งพื้นที่ศึกษา



7. ผลการสำรวจสภาพเศรษฐกิจ-สังคม

(1) กลุ่มหน่วยงานที่เกี่ยวข้อง

จากการส่งแบบสอบถามให้หน่วยงานราชการในพื้นที่ศึกษา และหน่วยงานด้านต่างๆ ที่เกี่ยวข้อง พบว่ามีตัวแทนจากหน่วยงานด้านต่างๆ ตอบแบบสอบถามทั้งหมดจำนวน 33 หน่วยงาน ทั้งนี้ได้จัดทำสรุปผลการสำรวจความคิดเห็นของผู้แทนหน่วยงานด้านต่างๆ แสดงดังตารางที่ 7-1

(2) กลุ่มตัวแทนผู้นำชุมชน

ได้ดำเนินการสำรวจความคิดเห็นจากกลุ่มตัวแทนผู้นำชุมชนในพื้นที่ศึกษาจำนวน 48 ตัวอย่าง โดยผลการสำรวจความคิดเห็นของผู้นำในแต่ละชุมชน แสดงดังเอกสารแนบ 3 ซึ่งสรุปได้ดังนี้

1) ข้อมูลทั่วไป

ผู้ให้สัมภาษณ์ส่วนใหญ่ (ร้อยละ 60.42) เป็นเพศชาย ส่วนที่เหลือ (ร้อยละ 39.58) เป็นเพศหญิง ด้านอายุของผู้ให้สัมภาษณ์เกินครึ่ง (ร้อยละ 54.17) มีอายุระหว่าง 51-60 ปี รองลงมา (ร้อยละ 33.33) มีอายุระหว่าง 41-50 ปี ด้านระดับการศึกษา ผู้ให้สัมภาษณ์ (ร้อยละ 33.33) มีการศึกษาอยู่ในระดับมัธยมศึกษาตอนปลาย/ปวช. รองลงมา (ร้อยละ 25.00) มีการศึกษาอยู่ในระดับปริญญาตรี ส่วนตำแหน่งในชุมชน ผู้ให้สัมภาษณ์เกินครึ่ง (ร้อยละ 52.08) มีตำแหน่งเป็นผู้ช่วยผู้ใหญ่บ้าน/รองประธานชุมชน รองลงมา (ร้อยละ 22.92) มีตำแหน่งเป็นผู้ใหญ่บ้าน/ประธานชุมชน

2) ข้อมูลทั่วไปเกี่ยวกับชุมชนในพื้นที่ที่ได้รับผลกระทบ

ผู้ให้สัมภาษณ์เกือบทั้งหมด (ร้อยละ 95.83) ระบุว่า ประชาชนส่วนใหญ่อาศัยอยู่ในพื้นที่เป็นชุมชนดั้งเดิม อาศัยอยู่ในพื้นที่ตั้งแต่เกิด ส่วนที่เหลือ (ร้อยละ 4.17) ระบุว่า ประชาชนย้ายมาจากที่อื่น ส่วนการประกอบอาชีพ ผู้ให้สัมภาษณ์ส่วนใหญ่ (ร้อยละ 77.08) ระบุว่า ประชาชนส่วนใหญ่ประกอบอาชีพรับจ้างทั่วไป รองลงมา (ร้อยละ 8.33) ระบุว่า ประชาชนส่วนใหญ่ประกอบอาชีพธุรกิจส่วนตัว และพนักงานบริษัทเอกชน ในสัดส่วนที่เท่ากัน สำหรับความเพียงพอของระบบสาธารณูปโภค (ไฟฟ้า/ประปา/ถนน) ผู้ให้สัมภาษณ์ส่วนใหญ่ (ร้อยละ 89.58) ระบุว่า ระบบสาธารณูปโภคมีความเพียงพอ รองลงมา (ร้อยละ 8.33) ระบุว่า ระบบสาธารณูปโภคค่อนข้างเพียงพอ

3) อนามัยสิ่งแวดล้อมและสาธารณูปโภคในชุมชนในพื้นที่ได้รับผลกระทบของผู้นำชุมชน

- ผู้ให้สัมภาษณ์ส่วนใหญ่ (ร้อยละ 85.42) ระบุว่า ในช่วง 1 ปีที่ผ่านมาประชาชนในพื้นที่เคยประสบปัญหาเกี่ยวกับการเจ็บป่วย ส่วนที่เหลือ (ร้อยละ 14.58) ระบุว่า ในช่วง 1 ปีที่ผ่านมาประชาชนในพื้นที่ไม่เคยประสบปัญหาเกี่ยวกับการเจ็บป่วย โดยเมื่อประชาชนในพื้นที่ประสบปัญหาด้านการเจ็บป่วย ผู้ให้สัมภาษณ์ส่วนใหญ่ (ร้อยละ 65.85) ระบุว่า ประชาชนจะเข้ารับการรักษาที่โรงพยาบาลประจำอำเภอ รองลงมา (ร้อยละ 26.83) ระบุว่า ประชาชนจะเข้ารับการรักษาที่โรงพยาบาลส่งเสริมสุขภาพตำบล สำหรับการให้บริการด้านสาธารณสุขในปัจจุบัน ผู้ให้สัมภาษณ์ทั้งหมด ระบุว่า การให้บริการทางสาธารณสุขจากสถานพยาบาลมีความเพียงพอต่อการให้บริการแก่ประชาชน ด้านสุขภาพจิต ผู้ให้สัมภาษณ์เกินครึ่ง (ร้อยละ 52.08) ระบุว่า ประชาชนในพื้นที่ไม่มีความเครียด ส่วนที่เหลือ (ร้อยละ 47.92) ระบุว่า ประชาชนในพื้นที่มีความเครียด โดยผู้ให้สัมภาษณ์ทั้งหมด ระบุว่า ประชาชนมีความเครียดจากรายรับรายจ่ายภาระหนี้สิน และค่าครองชีพ

ตารางที่ 7-1

ผลการสำรวจความคิดเห็นของตัวแทนหน่วยงานที่เกี่ยวข้อง

หน่วยงาน/ตำแหน่ง/ระยะเวลาดำรงตำแหน่ง	ความคิดเห็น/ข้อเสนอแนะ
1. เทศบาลตำบลจอมพลเจ้าพระยา ตำแหน่ง : นักวิชาการสาธารณสุขปฏิบัติการ (ได้รับมอบหมายจากนายกเทศมนตรีให้แสดงความคิดเห็น) ระยะเวลาที่ดำรงตำแหน่ง : 3 ปี	<ul style="list-style-type: none"> - ท่านมีความคิดเห็นอย่างไรเกี่ยวกับสภาพปัญหาสังคมและปัญหาสภาพแวดล้อมในปัจจุบันของชุมชนรอบที่ตั้งโครงการฯ <ul style="list-style-type: none"> • ในพื้นที่มีปัญหาการว่างงานของคนในชุมชนและปัญหายาเสพติด - การดำเนินงานของโครงการฯ ที่ผ่านมา ส่งผลให้เกิดผลดีอย่างไรบ้าง <ul style="list-style-type: none"> • การพัฒนาโครงการส่งผลให้เศรษฐกิจในภาพรวมของประเทศดีขึ้น - การดำเนินงานของโครงการฯ ที่ผ่านมา ส่งผลให้เกิดผลเสียต่อชุมชนและสภาพแวดล้อมอย่างไรบ้าง <ul style="list-style-type: none"> • การดำเนินการที่ผ่านมายังไม่ได้รับผลกระทบจากโครงการ - ท่านเคยได้รับข้อร้องเรียนจากการดำเนินงานของบริษัทฯ หรือไม่ <ul style="list-style-type: none"> • ไม่เคยได้รับข้อร้องเรียนจากการดำเนินโครงการ - ท่านคิดว่าการดำเนินงานการส่งเสริม สนับสนุนงานด้านสังคม หรือ CSR ของบริษัทฯ ต้องมีการปรับปรุงหรือไม่ อย่างไร <ul style="list-style-type: none"> • อยากให้เพิ่มความถี่ในการลงพื้นที่ - ข้อเสนอแนะ <ul style="list-style-type: none"> • อยากให้เจ้าหน้าที่โครงการลงพื้นที่พบชุมชนมากขึ้น
2. สำนักงานทรัพยากรธรรมชาติและสิ่งแวดล้อม จังหวัดชลบุรี ตำแหน่ง : นักวิชาการสิ่งแวดล้อมชำนาญการ (ได้รับมอบหมายจากผู้อำนวยการให้แสดงความคิดเห็น) ระยะเวลาที่ดำรงตำแหน่ง : 7 ปี	<ul style="list-style-type: none"> - ท่านมีความคิดเห็นอย่างไรเกี่ยวกับสภาพปัญหาสังคมและปัญหาสภาพแวดล้อมในปัจจุบันของชุมชนรอบที่ตั้งโครงการฯ <ul style="list-style-type: none"> • ในพื้นที่มีปัญหาการเพิ่มขึ้นของประชากรแฝง - การดำเนินงานของโครงการฯ ที่ผ่านมา ส่งผลให้เกิดผลดีอย่างไรบ้าง <ul style="list-style-type: none"> • ทำให้เศรษฐกิจดีขึ้น และเกิดการจ้างงานในชุมชน - การดำเนินงานของโครงการฯ ที่ผ่านมา ส่งผลให้เกิดผลเสียต่อชุมชนและสภาพแวดล้อมอย่างไรบ้าง <ul style="list-style-type: none"> • โครงการไม่ได้ก่อให้เกิดผลเสียต่อชุมชนและสภาพแวดล้อม

ตารางที่ 7-1 (ต่อ)

ผลการสำรวจความคิดเห็นของตัวแทนหน่วยงานที่เกี่ยวข้อง

หน่วยงาน/ตำแหน่ง/ระยะเวลาดำรงตำแหน่ง	ความคิดเห็น/ข้อเสนอแนะ
<p>3. นิคมอุตสาหกรรมอีสเทิร์นซีบอร์ดระยอง</p> <p>ตำแหน่ง : เจ้าหน้าที่สิ่งแวดล้อม (ได้รับมอบหมายจากผู้เกี่ยวข้องให้แสดงความความคิดเห็น)</p> <p>ระยะเวลาที่ดำรงตำแหน่ง : 8 ปี</p>	<ul style="list-style-type: none"> - ท่านเคยได้รับข้อร้องเรียนจากการดำเนินงานของบริษัทฯ หรือไม่ <ul style="list-style-type: none"> • ไม่เคยได้รับข้อร้องเรียนจากการดำเนินโครงการ - ท่านคิดว่าการดำเนินงานการส่งเสริม สนับสนุนงานด้านสังคม หรือ CSR ของบริษัทฯ ต้องมีการปรับปรุงหรือไม่ อย่างไร <ul style="list-style-type: none"> • ไม่มี - ข้อเสนอแนะ <ul style="list-style-type: none"> • อยากให้บริษัทดำเนินธุรกิจด้วยความโปร่งใสและมีความจริงใจต่อการแก้ไขปัญหาในกรณีที่เกิดเหตุต่างๆ
	<ul style="list-style-type: none"> - ท่านมีความคิดเห็นอย่างไรเกี่ยวกับสภาพปัญหาสังคมและปัญหาสภาพแวดล้อมในปัจจุบันของชุมชนรอบที่ตั้งโครงการ <ul style="list-style-type: none"> • ในพื้นที่พบปัญหาด้านการจราจร และการเพิ่มขึ้นของแรงงานต่างถิ่น - การดำเนินงานของโครงการฯ ที่ผ่านมา ส่งผลให้เกิดผลดีอย่างไรบ้าง <ul style="list-style-type: none"> • ทำให้มีแหล่งผลิตอะลูมิเนียมภายในประเทศ ลดการนำเข้าจากต่างประเทศ - การดำเนินงานของโครงการฯ ที่ผ่านมา ส่งผลให้เกิดผลเสียต่อชุมชนและสภาพแวดล้อม <ul style="list-style-type: none"> • โครงการไม่ได้ก่อให้เกิดผลเสียต่อชุมชนและสภาพแวดล้อม - ท่านเคยได้รับข้อร้องเรียนจากการดำเนินงานของบริษัทฯ หรือไม่ <ul style="list-style-type: none"> • ไม่เคยได้รับข้อร้องเรียนจากการดำเนินโครงการ - ท่านคิดว่าการดำเนินงานการส่งเสริม สนับสนุนงานด้านสังคม หรือ CSR ของบริษัทฯ ต้องมีการปรับปรุงหรือไม่ อย่างไร <ul style="list-style-type: none"> • ไม่มี - ข้อเสนอแนะ <ul style="list-style-type: none"> • โครงการต้องปฏิบัติตามมาตรการอย่างเคร่งครัด ส่งผลกระทบต่อชุมชนให้น้อยที่สุด

ตารางที่ 7-1 (ต่อ)

ผลการสำรวจความคิดเห็นของตัวแทนหน่วยงานที่เกี่ยวข้อง

หน่วยงาน/ตำแหน่ง/ระยะเวลาดำรงตำแหน่ง	ความคิดเห็น/ข้อเสนอแนะ
4. โรงพยาบาลลวกแดง ตำแหน่ง : พยาบาลวิชาชีพ (ได้รับมอบหมาย จากผู้อำนวยการให้แสดงความคิดเห็น) ระยะเวลาที่ดำรงตำแหน่ง : 3 ปี	<ul style="list-style-type: none"> - ท่านมีความคิดเห็นอย่างไรเกี่ยวกับสภาพปัญหาสังคมและปัญหาสภาพแวดล้อมในปัจจุบันของชุมชนรอบที่ตั้งโครงการฯ <ul style="list-style-type: none"> • ชาวบ้านที่อยู่ในพื้นที่ที่มีการเจ็บป่วยเพิ่มมากขึ้น และการเข้ารับบริการของคนต่างด้าวมากขึ้น - การดำเนินงานของโครงการฯ ที่ผ่านมา ส่งผลให้เกิดผลดีอย่างไรบ้าง <ul style="list-style-type: none"> • ไม่แสดงความคิดเห็น - การดำเนินงานของโครงการฯ ที่ผ่านมา ส่งผลให้เกิดผลเสียต่อชุมชนและสภาพแวดล้อมอย่างไรบ้าง <ul style="list-style-type: none"> • โครงการไม่ได้ก่อให้เกิดผลเสียต่อชุมชนและสภาพแวดล้อม - ท่านเคยได้รับข้อร้องเรียนจากการดำเนินงานของบริษัทฯ หรือไม่ <ul style="list-style-type: none"> • ไม่เคยได้รับข้อร้องเรียนจากการดำเนินโครงการ - ท่านคิดว่าการดำเนินงานการส่งเสริม สนับสนุนงานด้านสังคม หรือ CSR ของบริษัทฯ ต้องมีการปรับปรุงหรือไม่ อย่างไร <ul style="list-style-type: none"> • ไม่แสดงความคิดเห็น - ข้อเสนอแนะ <ul style="list-style-type: none"> • อยากให้ทางบริษัทเข้ามาสนับสนุนอุปกรณ์ทางการแพทย์ให้โรงพยาบาล
5. โรงพยาบาลส่งเสริมสุขภาพบ้านห้วยปราบ ตำแหน่ง : พยาบาลวิชาชีพ (ได้รับมอบหมายจาก ผู้อำนวยการให้แสดงความคิดเห็น) ระยะเวลาที่ดำรงตำแหน่ง : 6 ปี	<ul style="list-style-type: none"> - ท่านมีความคิดเห็นอย่างไรเกี่ยวกับสภาพปัญหาสังคมและปัญหาสภาพแวดล้อมในปัจจุบันของชุมชนรอบที่ตั้งโครงการฯ <ul style="list-style-type: none"> • ในพื้นที่มีปัญหาการเพิ่มขึ้นของผู้ป่วย และการเพิ่มขึ้นของประชากรแฝง - การดำเนินงานของโครงการฯ ที่ผ่านมา ส่งผลให้เกิดผลดีอย่างไรบ้าง <ul style="list-style-type: none"> • โครงการทำให้เกิดความเจริญในพื้นที่และมีการจ้างงานคนขายของดีขึ้น - การดำเนินงานของโครงการฯ ที่ผ่านมา ส่งผลให้เกิดผลเสียต่อชุมชนและสภาพแวดล้อมอย่างไรบ้าง <ul style="list-style-type: none"> • ไม่เคยได้รับผลกระทบจากโครงการ

ตารางที่ 7-1 (ต่อ)

ผลการสำรวจความคิดเห็นของตัวแทนหน่วยงานที่เกี่ยวข้อง

หน่วยงาน/ตำแหน่ง/ระยะเวลาการดำรงตำแหน่ง	ความคิดเห็น/ข้อเสนอแนะ
	<ul style="list-style-type: none"> - ท่านเคยได้รับข้อร้องเรียนจากการดำเนินงานของบริษัทฯ หรือไม่ <ul style="list-style-type: none"> • ไม่เคยได้รับข้อร้องเรียนจากการดำเนินโครงการ - ท่านคิดว่าการดำเนินงานการส่งเสริม สนับสนุนงานด้านสังคม หรือ CSR ของบริษัทฯ ต้องมีการปรับปรุงหรือไม่ อย่างไร <ul style="list-style-type: none"> • ไม่มี - ข้อเสนอแนะ <ul style="list-style-type: none"> • อยากให้โครงการดูแลเรื่องสุขภาพให้กับชุมชนโดยเฉพาะกลุ่มเสี่ยง เช่น เด็ก ผู้ป่วยติดเตียง และผู้สูงอายุ
<p>6. โรงพยาบาลส่งเสริมสุขภาพตำบลบ้านเขาหิน</p> <p>ตำแหน่ง : ผู้อำนวยการ</p> <p>ระยะเวลาที่ดำรงตำแหน่ง : 7 ปี</p>	<ul style="list-style-type: none"> - ท่านมีความคิดเห็นอย่างไรกับสภาพปัญหาสังคมและปัญหาสุขภาพแวดล้อมในปัจจุบันของชุมชนรอบที่ตั้งโครงการฯ <ul style="list-style-type: none"> • ในพื้นที่พบผู้ป่วยมะเร็งเพิ่มมากขึ้น - การดำเนินงานของโครงการฯ ที่ผ่านมาก ส่งผลให้เกิดผลดีอย่างไรบ้าง <ul style="list-style-type: none"> • ไม่แสดงความคิดเห็น - การดำเนินงานของโครงการฯ ที่ผ่านมาก ส่งผลให้เกิดผลเสียต่อชุมชนและสภาพแวดล้อมอย่างไรบ้าง <ul style="list-style-type: none"> • ไม่แสดงความคิดเห็น - ท่านเคยได้รับข้อร้องเรียนจากการดำเนินงานของบริษัทฯ หรือไม่ <ul style="list-style-type: none"> • ไม่เคยได้รับข้อร้องเรียนจากการดำเนินโครงการ - ท่านคิดว่าการดำเนินงานการส่งเสริม สนับสนุนงานด้านสังคม หรือ CSR ของบริษัทฯ ต้องมีการปรับปรุงหรือไม่ อย่างไร <ul style="list-style-type: none"> • ไม่แสดงความคิดเห็น - ข้อเสนอแนะ <ul style="list-style-type: none"> • อยากให้โครงการปฏิบัติตามมาตรฐานการอย่างเคร่งครัด

ตารางที่ 7-1 (ต่อ)

ผลการสำรวจความคิดเห็นของตัวแทนหน่วยงานที่เกี่ยวข้อง

หน่วยงาน/ตำแหน่ง/ระยะเวลาดำรงตำแหน่ง	ความคิดเห็น/ข้อเสนอแนะ
7. โรงพยาบาลส่งเสริมสุขภาพตำบลบ้านหนองคางคาว ตำแหน่ง : ผู้อำนวยการ ระยะเวลาที่ดำรงตำแหน่ง : 10 ปี	<ul style="list-style-type: none"> - ท่านมีความคิดเห็นอย่างไรเกี่ยวกับสภาพปัญหาสังคมและปัญหาสภาพแวดล้อมในปัจจุบันของชุมชนรอบที่ตั้งโครงการฯ <ul style="list-style-type: none"> • ในพื้นที่พบปัญหาสังคมเพิ่มมากขึ้น เช่น ปัญหายาเสพติด และปัญหาประชากรแฝง ส่วนปัญหาด้านสิ่งแวดล้อมที่พบในชุมชน เช่น ปัญหาด้านคุณภาพอากาศ ปัญหาด้านฝุ่นละออง และปัญหาเขม่าควัน เป็นต้น - การดำเนินงานของโครงการฯ ที่ผ่านมา ส่งผลให้เกิดผลดีอย่างไรบ้าง <ul style="list-style-type: none"> • ทำให้เศรษฐกิจดีและท้องถิ่นได้ภาษีจากโรงงาน - การดำเนินงานของโครงการฯ ที่ผ่านมา ส่งผลให้เกิดผลเสียต่อชุมชนและสภาพแวดล้อมอย่างไรบ้าง <ul style="list-style-type: none"> • ไม่แสดงความคิดเห็น - ท่านเคยได้รับข้อร้องเรียนจากการดำเนินงานของบริษัทฯ หรือไม่ <ul style="list-style-type: none"> • ไม่เคยได้รับข้อร้องเรียนจากการดำเนินโครงการ - ท่านคิดว่าการดำเนินงานการส่งเสริม สนับสนุนงานด้านสังคม หรือ CSR ของบริษัทฯ ต้องมีการปรับปรุงหรือไม่ อย่างไร <ul style="list-style-type: none"> • อยากให้โครงการลงพื้นที่พบชุมชนมากขึ้น - ข้อเสนอแนะ <ul style="list-style-type: none"> • ไม่มีข้อเสนอแนะ
8. โรงพยาบาลส่งเสริมสุขภาพตำบลมาบยางพร ตำแหน่ง : นักวิชาการสาธารณสุข (ได้รับมอบหมายจากผู้อำนวยการให้แสดงความคิดเห็น) ระยะเวลาที่ดำรงตำแหน่ง : 4 ปี	<ul style="list-style-type: none"> - ท่านมีความคิดเห็นอย่างไรเกี่ยวกับสภาพปัญหาสังคมและปัญหาสภาพแวดล้อมในปัจจุบันของชุมชนรอบที่ตั้งโครงการฯ <ul style="list-style-type: none"> • ในพื้นที่พบปัญหาด้านสิ่งแวดล้อม เช่น เสียงรบกวน ฝุ่นละออง มีสาเหตุมาจากการก่อสร้างถนนที่ใช้ระยะเวลายาวนาน ส่งผลให้มีอุบัติเหตุเกิดขึ้นบ่อยครั้ง - การดำเนินงานของโครงการฯ ที่ผ่านมา ส่งผลให้เกิดผลดีอย่างไรบ้าง <ul style="list-style-type: none"> • ทำให้เศรษฐกิจในพื้นที่ดีขึ้น การขยายตัวของชุมชนในพื้นที่มีโรงงาน

ตารางที่ 7-1 (ต่อ)

ผลการสำรวจความคิดเห็นของตัวแทนหน่วยงานที่เกี่ยวข้อง

หน่วยงาน/ตำแหน่ง/ระยะเวลาดำรงตำแหน่ง	ความคิดเห็น/ข้อเสนอแนะ
	<ul style="list-style-type: none"> - การดำเนินงานของโครงการฯ ที่ผ่านมา ส่งผลให้เกิดผลเสียต่อชุมชนและสภาพแวดล้อมอย่างไรบ้าง <ul style="list-style-type: none"> • ไม่แสดงความคิดเห็น - ท่านเคยได้รับข้อร้องเรียนจากการดำเนินงานของบริษัทฯ หรือไม่ <ul style="list-style-type: none"> • ไม่เคยได้รับข้อร้องเรียนจากการดำเนินโครงการ - ท่านคิดว่าการดำเนินงานการส่งเสริม สนับสนุนงานด้านสังคม หรือ CSR ของบริษัทฯ ต้องมีการปรับปรุงหรือไม่ อย่างไร <ul style="list-style-type: none"> • ไม่แสดงความคิดเห็น - ข้อเสนอแนะ <ul style="list-style-type: none"> • อยากให้โครงการดูแลสิ่งแวดล้อมให้ดีขึ้นให้ส่งผลกระทบต่อชุมชน
<p>9. โรงพยาบาลส่งเสริมสุขภาพเฉลิมพระเกียรติ 60 พรรษา นวมินทราชินี ตำแหน่ง : ผู้อำนวยการ ระยะเวลาที่ดำรงตำแหน่ง : 8 ปี</p>	<ul style="list-style-type: none"> - ท่านมีความคิดเห็นอย่างไรเกี่ยวกับสภาพปัญหาสังคมและปัญหาสภาพแวดล้อมในปัจจุบันของชุมชนรอบที่ตั้งโครงการฯ <ul style="list-style-type: none"> • พบปัญหาในสังคมในพื้นที่ เช่น ปัญหายาเสพติด การว่างงาน และปัญหาสุขภาพของคนในชุมชน - การดำเนินงานของโครงการฯ ที่ผ่านมา ส่งผลให้เกิดผลเสียอย่างไรบ้าง <ul style="list-style-type: none"> • ไม่แสดงความคิดเห็น - การดำเนินงานของโครงการฯ ที่ผ่านมา ส่งผลให้เกิดผลเสียต่อชุมชนและสภาพแวดล้อมอย่างไรบ้าง <ul style="list-style-type: none"> • ไม่แสดงความคิดเห็น - ท่านเคยได้รับข้อร้องเรียนจากการดำเนินงานของบริษัทฯ หรือไม่ <ul style="list-style-type: none"> • ไม่เคยได้รับข้อร้องเรียนจากการดำเนินโครงการ - ท่านคิดว่าการดำเนินงานการส่งเสริม สนับสนุนงานด้านสังคม หรือ CSR ของบริษัทฯ ต้องมีการปรับปรุงหรือไม่ อย่างไร <ul style="list-style-type: none"> • ไม่แสดงความคิดเห็น - ข้อเสนอแนะ <ul style="list-style-type: none"> • อยากให้โครงการมีมาตรการเฝ้าระวังชาวบ้านที่ได้รับผลกระทบจากการดำเนินโครงการ

ตารางที่ 7-1 (ต่อ)

ผลการสำรวจความคิดเห็นของตัวแทนหน่วยงานที่เกี่ยวข้อง

หน่วยงาน/ตำแหน่ง/ระยะเวลาดำรงตำแหน่ง	ความคิดเห็น/ข้อเสนอแนะ
10. โรงเรียนชุมชนบริษัทน้ำตาลตะวันออก ตำแหน่ง : ผู้อำนวยการ ระยะเวลาที่ดำรงตำแหน่ง : 10 ปี	<ul style="list-style-type: none"> - ท่านมีความคิดเห็นอย่างไรกับสภาพปัญหาสังคมและปัญหาสภาพแวดล้อมในปัจจุบันของชุมชนรอบที่ตั้งโครงการฯ <ul style="list-style-type: none"> • ในพื้นที่พบปัญหาฝุ่นละอองที่เกิดจากโรงงานอุตสาหกรรมที่อยู่ใกล้เคียง - การดำเนินงานของโครงการฯ ที่ผ่านมาก ส่งผลให้เกิดผลดีอย่างไรบ้าง <ul style="list-style-type: none"> • ทำให้เกิดการพัฒนาด้านเศรษฐกิจ - การดำเนินงานของโครงการฯ ที่ผ่านมาก ส่งผลให้เกิดผลเสียต่อชุมชนและสภาพแวดล้อมอย่างไรบ้าง <ul style="list-style-type: none"> • โครงการไม่ได้ก่อให้เกิดผลเสียต่อชุมชนและสภาพแวดล้อม - ท่านเคยได้รับข้อร้องเรียนจากการดำเนินงานของบริษัทฯ หรือไม่ <ul style="list-style-type: none"> • ไม่เคยได้รับข้อร้องเรียนจากการดำเนินโครงการ - ท่านคิดว่าการดำเนินงานการส่งเสริม สนับสนุนงานด้านสังคม หรือ CSR ของบริษัทฯ ต้องมีการปรับปรุงหรือไม่ อย่างไร <ul style="list-style-type: none"> • ไม่แสดงความคิดเห็น - ข้อเสนอแนะ <ul style="list-style-type: none"> • ไม่แสดงความคิดเห็น
11. โรงเรียนบ้านระเวียง ตำแหน่ง : ครู (ได้รับมอบหมายจากผู้อำนวยการให้แสดงความคิดเห็น) ระยะเวลาที่ดำรงตำแหน่ง : 5 ปี	<ul style="list-style-type: none"> - ท่านมีความคิดเห็นอย่างไรกับสภาพปัญหาสังคมและปัญหาสภาพแวดล้อมในปัจจุบันของชุมชนรอบที่ตั้งโครงการฯ <ul style="list-style-type: none"> • ในพื้นที่มีปัญหาทั้งด้านการจราจร - การดำเนินงานของโครงการฯ ที่ผ่านมาก ส่งผลให้เกิดผลดีอย่างไรบ้าง <ul style="list-style-type: none"> • ไม่แสดงความคิดเห็น - การดำเนินงานของโครงการฯ ที่ผ่านมาก ส่งผลให้เกิดผลเสียต่อชุมชนและสภาพแวดล้อมอย่างไรบ้าง <ul style="list-style-type: none"> • ไม่แสดงความคิดเห็น

ตารางที่ 7-1 (ต่อ)

ผลการสำรวจความคิดเห็นของตัวแทนหน่วยงานที่เกี่ยวข้อง

หน่วยงาน/ตำแหน่ง/ระยะเวลาดำรงตำแหน่ง	ความคิดเห็น/ข้อเสนอแนะ
	<ul style="list-style-type: none"> - ท่านเคยได้รับข้อร้องเรียนจากการดำเนินงานของบริษัทฯ หรือไม่ <ul style="list-style-type: none"> • ไม่เคยได้รับข้อร้องเรียนจากการดำเนินโครงการ - ท่านคิดว่าการดำเนินงานการส่งเสริม สนับสนุนงานด้านสังคม หรือ CSR ของบริษัทฯ ต้องมีการปรับปรุงหรือไม่ อย่างไร <ul style="list-style-type: none"> • ไม่แสดงความคิดเห็น - ข้อเสนอแนะ <ul style="list-style-type: none"> • อยากรู้สนับสนุนกิจกรรมของโรงเรียน เช่น มอบทุนการศึกษา
<p>12. โรงเรียนบ้านเขาต้นทรง ตำแหน่ง : ผู้อำนวยการ ระยะเวลาที่ดำรงตำแหน่ง : 5 ปี</p>	<ul style="list-style-type: none"> - ท่านมีความคิดเห็นอย่างไรเกี่ยวกับสภาพปัญหาสังคมและปัญหาสภาพแวดล้อมในปัจจุบันของชุมชนรอบที่ตั้งโครงการฯ <ul style="list-style-type: none"> • ในพื้นที่มีปัญหาทั้งด้านการจราจร - การดำเนินงานของโครงการฯ ที่ผ่านมา ส่งผลให้เกิดผลดีอย่างไรบ้าง <ul style="list-style-type: none"> • ไม่แสดงความคิดเห็น - การดำเนินงานของโครงการฯ ที่ผ่านมา ส่งผลให้เกิดผลเสียต่อชุมชนและสภาพแวดล้อมอย่างไรบ้าง <ul style="list-style-type: none"> • ไม่แสดงความคิดเห็น - ท่านเคยได้รับข้อร้องเรียนจากการดำเนินงานของบริษัทฯ หรือไม่ <ul style="list-style-type: none"> • ไม่เคยได้รับข้อร้องเรียนจากการดำเนินโครงการ - ท่านคิดว่าการดำเนินงานการส่งเสริม สนับสนุนงานด้านสังคม หรือ CSR ของบริษัทฯ ต้องมีการปรับปรุงหรือไม่ อย่างไร <ul style="list-style-type: none"> • ไม่แสดงความคิดเห็น - ข้อเสนอแนะ <ul style="list-style-type: none"> • ไม่มีข้อเสนอแนะ

ตารางที่ 7-1 (ต่อ)

ผลการสำรวจความคิดเห็นของตัวแทนหน่วยงานที่เกี่ยวข้อง

หน่วยงาน/ตำแหน่ง/ระยะเวลาดำรงตำแหน่ง	ความคิดเห็น/ข้อเสนอแนะ
13. โรงเรียนบ้านพันสัดใจใน ตำแหน่ง : รองผู้อำนวยการ (ได้รับมอบหมายจาก ผู้อำนวยการให้แสดงความคิดเห็น) ระยะเวลาที่ดำรงตำแหน่ง : 7 ปี	<ul style="list-style-type: none"> - ท่านมีความคิดเห็นอย่างไรกับสภาพปัญหาสังคมและปัญหาสภาพแวดล้อมในปัจจุบันของชุมชนรอบพื้นที่โครงการฯ <ul style="list-style-type: none"> • การเพิ่มจำนวนของแรงงานต่างถิ่นในพื้นที่ - การดำเนินงานของโครงการฯ ที่ผ่านมา ส่งผลให้เกิดผลดีอย่างไรบ้าง <ul style="list-style-type: none"> • ไม่แสดงความคิดเห็น - การดำเนินงานของโครงการฯ ที่ผ่านมา ส่งผลให้เกิดผลเสียต่อชุมชนและสภาพแวดล้อมอย่างไรบ้าง <ul style="list-style-type: none"> • ไม่แสดงความคิดเห็น - ท่านเคยได้รับข้อร้องเรียนจากการดำเนินงานของบริษัทฯ หรือไม่ <ul style="list-style-type: none"> • ไม่เคยได้รับข้อร้องเรียนจากการดำเนินโครงการ - ท่านคิดว่าการดำเนินงานการส่งเสริม สนับสนุนงานด้านสังคม หรือ CSR ของบริษัทฯ ต้องมีการปรับปรุงหรือไม่ อย่างไร <ul style="list-style-type: none"> • ไม่แสดงความคิดเห็น - ข้อเสนอแนะ <ul style="list-style-type: none"> • ไม่มีข้อเสนอแนะ
14. โรงเรียนบ้านห้วยปราบ ตำแหน่ง : ผู้อำนวยการโรงเรียน ระยะเวลาที่ดำรงตำแหน่ง : 2 ปี	<ul style="list-style-type: none"> - ท่านมีความคิดเห็นอย่างไรกับสภาพปัญหาสังคมและปัญหาสภาพแวดล้อมในปัจจุบันของชุมชนรอบพื้นที่โครงการฯ <ul style="list-style-type: none"> • ในพื้นที่พบปัญหาการจราจร และอุบัติเหตุในพื้นที่บ่อยครั้ง - การดำเนินงานของโครงการฯ ที่ผ่านมา ส่งผลให้เกิดผลดีอย่างไรบ้าง <ul style="list-style-type: none"> • ไม่แสดงความคิดเห็น - การดำเนินงานของโครงการฯ ที่ผ่านมา ส่งผลให้เกิดผลเสียต่อชุมชนและสภาพแวดล้อมอย่างไรบ้าง <ul style="list-style-type: none"> • ไม่แสดงความคิดเห็น

ตารางที่ 7-1 (ต่อ)

ผลการสำรวจความคิดเห็นของตัวแทนหน่วยงานที่เกี่ยวข้อง

หน่วยงาน/ตำแหน่ง/ระยะเวลาดำรงตำแหน่ง	ความคิดเห็น/ข้อเสนอแนะ
	<ul style="list-style-type: none"> - ท่านเคยได้รับข้อร้องเรียนจากการดำเนินงานของบริษัทฯ หรือไม่ <ul style="list-style-type: none"> • ไม่เคยได้รับข้อร้องเรียนจากการดำเนินโครงการ - ท่านคิดว่าการดำเนินงานการส่งเสริม สนับสนุนงานด้านสังคม หรือ CSR ของบริษัทฯ ต้องมีการปรับปรุงหรือไม่ อย่างไร <ul style="list-style-type: none"> • ไม่แสดงความคิดเห็น - ข้อเสนอแนะ <ul style="list-style-type: none"> • อยากให้เร่งการปฏิบัติตามมาตรการอย่างเคร่งครัด
<p>15. โรงเรียนบ้านหนองบอน</p> <p>ตำแหน่ง : ครู (ได้รับมอบหมายจากผู้อำนวยการให้แสดงความคิดเห็น)</p> <p>ระยะเวลาที่ดำรงตำแหน่ง : 6 ปี</p>	<ul style="list-style-type: none"> - ท่านมีความคิดเห็นอย่างไรเกี่ยวกับสภาพปัญหาสังคมและปัญหาสภาพแวดล้อมในปัจจุบันของชุมชนรอบที่ตั้งโครงการฯ <ul style="list-style-type: none"> • ในพื้นที่ไม่มีปัญหาทั้งด้านสังคมและด้านสภาพแวดล้อม - การดำเนินงานของโครงการฯ ที่ผ่านมา ส่งผลให้เกิดผลดีอย่างไรบ้าง <ul style="list-style-type: none"> • ไม่แสดงความคิดเห็น - การดำเนินงานของโครงการฯ ที่ผ่านมา ส่งผลให้เกิดผลเสียต่อชุมชนและสภาพแวดล้อมอย่างไรบ้าง <ul style="list-style-type: none"> • ไม่แสดงความคิดเห็น - ท่านเคยได้รับข้อร้องเรียนจากการดำเนินงานของบริษัทฯ หรือไม่ <ul style="list-style-type: none"> • ไม่เคยได้รับข้อร้องเรียนจากการดำเนินโครงการ - ท่านคิดว่าการดำเนินงานการส่งเสริม สนับสนุนงานด้านสังคม หรือ CSR ของบริษัทฯ ต้องมีการปรับปรุงหรือไม่ อย่างไร <ul style="list-style-type: none"> • ไม่แสดงความคิดเห็น - ข้อเสนอแนะ <ul style="list-style-type: none"> • ไม่มีข้อเสนอแนะ

ตารางที่ 7-1 (ต่อ)

ผลการสำรวจความคิดเห็นของตัวแทนหน่วยงานที่เกี่ยวข้อง

หน่วยงาน/ตำแหน่ง/ระยะเวลาดำรงตำแหน่ง	ความคิดเห็น/ข้อเสนอแนะ
16. องค์การบริหารส่วนตำบลปลวกแดง ตำแหน่ง : ปลัด (ได้รับมอบหมายจากนายก อบต. ให้แสดงความความคิดเห็น) ระยะเวลาที่ดำรงตำแหน่ง : 8 ปี	<ul style="list-style-type: none"> - ท่านมีความคิดเห็นอย่างไรกับสภาพปัญหาสังคมและปัญหาสภาพแวดล้อมในปัจจุบันของชุมชนรอบที่ตั้งโครงการ • ในพื้นที่พบปัญหาทางด้านสังคม เช่น การเพิ่มจำนวนของแรงงานต่างถิ่น การลักลอบผลิตทางการเกษตร ปัญหาการใช้ยาเสพติดในกลุ่มวัยรุ่น และปัญหาการว่างงาน - การดำเนินงานของโครงการฯ ที่ผ่านมา ส่งผลให้เกิดผลดีอย่างไรบ้าง • บ้านเมืองเจริญมากขึ้น - การดำเนินงานของโครงการฯ ที่ผ่านมา ส่งผลให้เกิดผลเสียต่อชุมชนและสภาพแวดล้อมอย่างไรบ้าง • โครงการไม่ได้ก่อให้เกิดผลเสียต่อชุมชนและสภาพแวดล้อม - ท่านเคยได้รับข้อร้องเรียนจากการดำเนินงานของบริษัทฯ หรือไม่ • ไม่เคยได้รับข้อร้องเรียนจากการดำเนินโครงการ - ท่านคิดว่าการดำเนินงานการส่งเสริม สนับสนุนงานด้านสังคม หรือ CSR ของบริษัทฯ ต้องมีการปรับปรุงหรือไม่ อย่างไร • ไม่แสดงความคิดเห็น - ข้อเสนอแนะ • อยากให้โครงการสนับสนุนกิจกรรมของชุมชนมากขึ้น
17. องค์การบริหารส่วนตำบลบึงยางพร ตำแหน่ง : หัวหน้าสำนักงานปลัด (ได้รับมอบหมาย จากนายก อบต. ให้แสดงความความคิดเห็น) ระยะเวลาที่ดำรงตำแหน่ง : 5 ปี	<ul style="list-style-type: none"> - ท่านมีความคิดเห็นอย่างไรกับสภาพปัญหาสังคมและปัญหาสภาพแวดล้อมในปัจจุบันของชุมชนรอบที่ตั้งโครงการ • ในพื้นที่มีปัญหาถนนชำรุด ส่งผลให้เกิดอุบัติเหตุเกิดขึ้นบ่อยครั้ง - การดำเนินงานของโครงการฯ ที่ผ่านมา ส่งผลให้เกิดผลดีอย่างไรบ้าง • เพิ่มฐานผลิตในประเทศไทย ทำให้เศรษฐกิจดีขึ้น - การดำเนินงานของโครงการฯ ที่ผ่านมา ส่งผลให้เกิดผลเสียต่อชุมชนและสภาพแวดล้อมอย่างไรบ้าง • ไม่แสดงความคิดเห็น

ตารางที่ 7-1 (ต่อ)

ผลการสำรวจความคิดเห็นของตัวแทนหน่วยงานที่เกี่ยวข้อง

หน่วยงาน/ตำแหน่ง/ระยะเวลาดำรงตำแหน่ง	ความคิดเห็น/ข้อเสนอแนะ
18. องค์การบริหารส่วนตำบลตาสีห์ ตำแหน่ง : นักวิชาการสุขาภิบาลปฏิบัติการ (ได้รับ มอบหมายจากนายก อบต. ให้แสดงความคิดเห็น) ระยะเวลาที่ดำรงตำแหน่ง : 2 ปี	<ul style="list-style-type: none"> - ท่านเคยได้รับข้อร้องเรียนจากการดำเนินงานของบริษัทฯ หรือไม่ <ul style="list-style-type: none"> • ไม่เคยได้รับข้อร้องเรียนจากการดำเนินโครงการ - ท่านคิดว่าการดำเนินงานการส่งเสริม สนับสนุนงานด้านสังคม หรือ CSR ของบริษัทฯ ต้องมีการปรับปรุงหรือไม่ อย่างไร <ul style="list-style-type: none"> • ไม่แสดงความคิดเห็น - ข้อเสนอแนะ <ul style="list-style-type: none"> • ไม่มีข้อเสนอแนะ
	<ul style="list-style-type: none"> - ท่านมีความคิดเห็นอย่างไรเกี่ยวกับสภาพปัญหาสังคมและปัญหาสภาพแวดล้อมในปัจจุบันของชุมชนรอบที่ตั้งโครงการฯ <ul style="list-style-type: none"> • ในพื้นที่มีปัญหาสิ่งแวดล้อม เช่น ด้านอากาศ และด้านฝุ่นละออง - การดำเนินงานของโครงการฯ ที่ผ่านมา ส่งผลให้เกิดผลดีอย่างไรบ้าง <ul style="list-style-type: none"> • ไม่แสดงความคิดเห็น - การดำเนินงานของโครงการฯ ที่ผ่านมา ส่งผลให้เกิดผลเสียต่อชุมชนและสภาพแวดล้อมอย่างไรบ้าง <ul style="list-style-type: none"> • ไม่แสดงความคิดเห็น - ท่านเคยได้รับข้อร้องเรียนจากการดำเนินงานของบริษัทฯ หรือไม่ <ul style="list-style-type: none"> • ไม่เคยได้รับข้อร้องเรียนจากการดำเนินโครงการ - ท่านคิดว่าการดำเนินงานการส่งเสริม สนับสนุนงานด้านสังคม หรือ CSR ของบริษัทฯ ต้องมีการปรับปรุงหรือไม่ อย่างไร <ul style="list-style-type: none"> • ไม่แสดงความคิดเห็น - ข้อเสนอแนะ <ul style="list-style-type: none"> • อยากให้โรงงานดูแลเรื่องสิ่งแวดล้อมให้ดี

ตารางที่ 7-1 (ต่อ)

ผลการสำรวจความคิดเห็นของตัวแทนหน่วยงานที่เกี่ยวข้อง

หน่วยงาน/ตำแหน่ง/ระยะเวลาดำรงตำแหน่ง	ความคิดเห็น/ข้อเสนอแนะ
<p>19. วัดคลองกรำ</p> <p>ตำแหน่ง : เจ้าอาวาส</p> <p>ระยะเวลาที่ดำรงตำแหน่ง : 10 ปี</p>	<ul style="list-style-type: none"> - ท่านมีความคิดเห็นอย่างไรกับสภาพปัญหาสังคมและปัญหาสภาพแวดล้อมในปัจจุบันของชุมชนรอบที่ตั้งโครงการฯ <ul style="list-style-type: none"> • ในพื้นที่ไม่มีปัญหาทั้งด้านสังคมและด้านสภาพแวดล้อม - การดำเนินงานของโครงการฯ ที่ผ่านมา ส่งผลให้เกิดผลดีอย่างไรบ้าง <ul style="list-style-type: none"> • ไม่แสดงความคิดเห็น - การดำเนินงานของโครงการฯ ที่ผ่านมา ส่งผลให้เกิดผลเสียต่อชุมชนและสภาพแวดล้อมอย่างไรบ้าง <ul style="list-style-type: none"> • ไม่แสดงความคิดเห็น - ท่านเคยได้รับข้อร้องเรียนจากการดำเนินงานของบริษัทฯ หรือไม่ <ul style="list-style-type: none"> • ไม่เคยได้รับข้อร้องเรียนจากการดำเนินโครงการ - ท่านคิดว่าการดำเนินงานการส่งเสริม สนับสนุนงานด้านสังคม หรือ CSR ของบริษัทฯ ต้องมีการปรับปรุงหรือไม่ อย่างไร <ul style="list-style-type: none"> • ไม่แสดงความคิดเห็น - ข้อเสนอแนะ <ul style="list-style-type: none"> • อยากให้สนับสนุนกิจกรรมของวัด
<p>20. วัดระเวียงสรรค์</p> <p>ตำแหน่ง : เจ้าอาวาส</p> <p>ระยะเวลาที่ดำรงตำแหน่ง : 5 ปี</p>	<ul style="list-style-type: none"> - ท่านมีความคิดเห็นอย่างไรกับสภาพปัญหาสังคมและปัญหาสภาพแวดล้อมในปัจจุบันของชุมชนรอบที่ตั้งโครงการฯ <ul style="list-style-type: none"> • ในพื้นที่ไม่มีปัญหาทั้งด้านสังคมและด้านสภาพแวดล้อม - การดำเนินงานของโครงการฯ ที่ผ่านมา ส่งผลให้เกิดผลดีอย่างไรบ้าง <ul style="list-style-type: none"> • ไม่แสดงความคิดเห็น - การดำเนินงานของโครงการฯ ที่ผ่านมา ส่งผลให้เกิดผลเสียต่อชุมชนและสภาพแวดล้อมอย่างไรบ้าง <ul style="list-style-type: none"> • ไม่แสดงความคิดเห็น

ตารางที่ 7-1 (ต่อ)

ผลการสำรวจความคิดเห็นของตัวแทนหน่วยงานที่เกี่ยวข้อง

หน่วยงาน/ตำแหน่ง/ระยะเวลาดำรงตำแหน่ง	ความคิดเห็น/ข้อเสนอแนะ
	<ul style="list-style-type: none"> - ท่านเคยได้รับข้อร้องเรียนจากการดำเนินงานของบริษัทฯ หรือไม่ <ul style="list-style-type: none"> • ไม่เคยได้รับข้อร้องเรียนจากการดำเนินโครงการ - ท่านคิดว่าการดำเนินงานการส่งเสริม สนับสนุนงานด้านสังคม หรือ CSR ของบริษัทฯ ต้องมีการปรับปรุงหรือไม่ อย่างไร <ul style="list-style-type: none"> • ไม่แสดงความคิดเห็น - ข้อเสนอแนะ <ul style="list-style-type: none"> • ไม่มีข้อเสนอแนะ
<p>21. วัฒนคุณพลเจ้าพระยา ตำแหน่ง : รองเจ้าอาวาส ระยะเวลาที่ดำรงตำแหน่ง : 10 ปี</p>	<ul style="list-style-type: none"> - ท่านมีความคิดเห็นอย่างไรเกี่ยวกับสภาพปัญหาสังคมและปัญหาสภาพแวดล้อมในปัจจุบันของชุมชนรอบที่ตั้งโครงการฯ <ul style="list-style-type: none"> • ในพื้นที่พบปัญหาด้านสิ่งแวดล้อม - การดำเนินงานของโครงการฯ ที่ผ่านมา ส่งผลให้เกิดผลดีอย่างไรบ้าง <ul style="list-style-type: none"> • ไม่แสดงความคิดเห็น - การดำเนินงานของโครงการฯ ที่ผ่านมา ส่งผลให้เกิดผลเสียต่อชุมชนและสภาพแวดล้อมอย่างไรบ้าง <ul style="list-style-type: none"> • ไม่แสดงความคิดเห็น - ท่านเคยได้รับข้อร้องเรียนจากการดำเนินงานของบริษัทฯ หรือไม่ <ul style="list-style-type: none"> • ไม่เคยได้รับข้อร้องเรียนจากการดำเนินโครงการ - ท่านคิดว่าการดำเนินงานการส่งเสริม สนับสนุนงานด้านสังคม หรือ CSR ของบริษัทฯ ต้องมีการปรับปรุงหรือไม่ อย่างไร <ul style="list-style-type: none"> • ไม่แสดงความคิดเห็น - ข้อเสนอแนะ <ul style="list-style-type: none"> • อยากให้ใส่ใจเรื่องสิ่งแวดล้อมมากขึ้น

ตารางที่ 7-1 (ต่อ)

ผลการสำรวจความคิดเห็นของตัวแทนหน่วยงานที่เกี่ยวข้อง

หน่วยงาน/ตำแหน่ง/ระยะเวลาดำรงตำแหน่ง	ความคิดเห็น/ข้อเสนอแนะ
<p>22. วัดหนองบอน</p> <p>ตำแหน่ง : เจ้าอาวาส</p> <p>ระยะเวลาที่ดำรงตำแหน่ง : 9 ปี</p>	<ul style="list-style-type: none"> - ท่านมีความคิดเห็นอย่างไรกับสภาพปัญหาสังคมและปัญหาสภาพแวดล้อมในปัจจุบันของชุมชนรอบที่ตั้งโครงการฯ <ul style="list-style-type: none"> • ในพื้นที่ไม่มีปัญหาทั้งด้านสังคมและด้านสภาพแวดล้อม - การดำเนินงานของโครงการฯ ที่ผ่านมา ส่งผลให้เกิดผลดีอย่างไรบ้าง <ul style="list-style-type: none"> • ไม่แสดงความคิดเห็น - การดำเนินงานของโครงการฯ ที่ผ่านมา ส่งผลให้เกิดผลเสียต่อชุมชนและสภาพแวดล้อมอย่างไรบ้าง <ul style="list-style-type: none"> • ไม่แสดงความคิดเห็น - ท่านเคยได้รับข้อร้องเรียนจากการดำเนินงานของบริษัทฯ หรือไม่ <ul style="list-style-type: none"> • ไม่เคยได้รับข้อร้องเรียนจากการดำเนินโครงการ - ท่านคิดว่าการดำเนินงานการส่งเสริม สนับสนุนงานด้านสังคม หรือ CSR ของบริษัทฯ ต้องมีการปรับปรุงหรือไม่ อย่างไร <ul style="list-style-type: none"> • ไม่แสดงความคิดเห็น - ข้อเสนอแนะ <ul style="list-style-type: none"> • ไม่มีข้อเสนอแนะ
<p>23. วัดสุรศักดิ์</p> <p>ตำแหน่ง : รองเจ้าอาวาส</p> <p>ระยะเวลาที่ดำรงตำแหน่ง : 2 ปี</p>	<ul style="list-style-type: none"> - ท่านมีความคิดเห็นอย่างไรกับสภาพปัญหาสังคมและปัญหาสภาพแวดล้อมในปัจจุบันของชุมชนรอบที่ตั้งโครงการฯ <ul style="list-style-type: none"> • ในพื้นที่มีปัญหาทั้งด้านสิ่งแวดล้อม ส่งผลต่อชาวบ้านที่มาทำบุญ - การดำเนินงานของโครงการฯ ที่ผ่านมา ส่งผลให้เกิดผลดีอย่างไรบ้าง <ul style="list-style-type: none"> • ไม่แสดงความคิดเห็น - การดำเนินงานของโครงการฯ ที่ผ่านมา ส่งผลให้เกิดผลเสียต่อชุมชนและสภาพแวดล้อมอย่างไรบ้าง <ul style="list-style-type: none"> • ไม่แสดงความคิดเห็น

ตารางที่ 7-1 (ต่อ)

ผลการสำรวจความคิดเห็นของตัวแทนหน่วยงานที่เกี่ยวข้อง

หน่วยงาน/ตำแหน่ง/ระยะเวลาดำรงตำแหน่ง	ความคิดเห็น/ข้อเสนอแนะ
	<ul style="list-style-type: none"> - ท่านเคยได้รับข้อร้องเรียนจากการดำเนินงานของบริษัทฯ หรือไม่ <ul style="list-style-type: none"> • ไม่เคยได้รับข้อร้องเรียนจากการดำเนินโครงการ - ท่านคิดว่าการดำเนินงานการส่งเสริม สนับสนุนงานด้านสังคม หรือ CSR ของบริษัทฯ ต้องมีการปรับปรุงหรือไม่ อย่างไร <ul style="list-style-type: none"> • ไม่แสดงความคิดเห็น - ข้อเสนอแนะ <ul style="list-style-type: none"> • ไม่มีข้อเสนอแนะ
<p>24. วัดพึงพอใจในตำแหน่ง : ผู้ช่วยเจ้าอาวาส (ได้รับมอบหมายจากเจ้าอาวาส ให้แสดงความคิดเห็น)</p> <p>ระยะเวลาที่ดำรงตำแหน่ง : 8 ปี</p>	<ul style="list-style-type: none"> - ท่านมีความคิดเห็นอย่างไรเกี่ยวกับสภาพปัญหาสังคมและปัญหาสภาพแวดล้อมในปัจจุบันของชุมชนรอบที่ตั้งโครงการ <ul style="list-style-type: none"> • ในพื้นที่ไม่มีปัญหาทั้งด้านสังคมและด้านสภาพแวดล้อม - การดำเนินงานของโครงการฯ ที่ผ่านมา ส่งผลให้เกิดผลดีอย่างไรบ้าง <ul style="list-style-type: none"> • ไม่แสดงความคิดเห็น - การดำเนินงานของโครงการฯ ที่ผ่านมา ส่งผลให้เกิดผลเสียต่อชุมชนและสภาพแวดล้อมอย่างไรบ้าง <ul style="list-style-type: none"> • ไม่แสดงความคิดเห็น - ท่านเคยได้รับข้อร้องเรียนจากการดำเนินงานของบริษัทฯ หรือไม่ <ul style="list-style-type: none"> • ไม่เคยได้รับข้อร้องเรียนจากการดำเนินโครงการ - ท่านคิดว่าการดำเนินงานการส่งเสริม สนับสนุนงานด้านสังคม หรือ CSR ของบริษัทฯ ต้องมีการปรับปรุงหรือไม่ อย่างไร <ul style="list-style-type: none"> • ไม่แสดงความคิดเห็น - ข้อเสนอแนะ <ul style="list-style-type: none"> • ไม่มีข้อเสนอแนะ

ตารางที่ 7-1 (ต่อ)

ผลการสำรวจความคิดเห็นของตัวแทนหน่วยงานที่เกี่ยวข้อง

หน่วยงาน/ตำแหน่ง/ระยะเวลาดำรงตำแหน่ง	ความคิดเห็น/ข้อเสนอแนะ
<p>25. วัดห้วยปราบ ตำแหน่ง : เจ้าอาวาส ระยะเวลาที่ดำรงตำแหน่ง : 7 ปี</p>	<ul style="list-style-type: none"> - ท่านมีความคิดเห็นอย่างไรกับสภาพปัญหาสังคมและปัญหาสภาพแวดล้อมในปัจจุบันของชุมชนรอบที่ตั้งโครงการฯ <ul style="list-style-type: none"> • ในพื้นที่ไม่มีปัญหาด้านการจราจรติดขัดในช่วงเวลาเร่งด่วน - การดำเนินงานของโครงการฯ ที่ผ่านมา ส่งผลให้เกิดผลดีอย่างไรบ้าง <ul style="list-style-type: none"> • ไม่แสดงความคิดเห็น - การดำเนินงานของโครงการฯ ที่ผ่านมา ส่งผลให้เกิดผลเสียต่อชุมชนและสภาพแวดล้อมอย่างไรบ้าง <ul style="list-style-type: none"> • ไม่แสดงความคิดเห็น - ท่านเคยได้รับข้อร้องเรียนจากการดำเนินงานของบริษัทฯ หรือไม่ <ul style="list-style-type: none"> • ไม่เคยได้รับข้อร้องเรียนจากการดำเนินงานของบริษัทฯ - ท่านคิดว่าการดำเนินงานในการส่งเสริม สนับสนุนงานด้านสังคม หรือ CSR ของบริษัทฯ ต้องมีการปรับปรุงหรือไม่ อย่างไร <ul style="list-style-type: none"> • ไม่แสดงความคิดเห็น - ข้อเสนอแนะ <ul style="list-style-type: none"> • ไม่มีข้อเสนอแนะ
<p>26. สำนักงานทรัพยากรธรรมชาติและสิ่งแวดล้อม จังหวัดระยอง ตำแหน่ง : นักวิเคราะห์นโยบายและแผน ระยะเวลาที่ดำรงตำแหน่ง : 3 ปี</p>	<ul style="list-style-type: none"> - ท่านมีความคิดเห็นอย่างไรกับสภาพปัญหาสังคมและปัญหาสภาพแวดล้อมในปัจจุบันของชุมชนรอบที่ตั้งโครงการฯ <ul style="list-style-type: none"> • ในช่วงปีที่ผ่านมาเกิดอุบัติเหตุจากภาคอุตสาหกรรมในพื้นที่จังหวัดระยองบ่อยครั้ง - การดำเนินงานของโครงการฯ ที่ผ่านมา ส่งผลให้เกิดผลดีอย่างไรบ้าง <ul style="list-style-type: none"> • ทำให้ท้องถิ่นเจริญมากขึ้น และเกิดการจ้างงานในชุมชน - การดำเนินงานของโครงการฯ ที่ผ่านมา ส่งผลให้เกิดผลเสียต่อชุมชนและสภาพแวดล้อมอย่างไรบ้าง <ul style="list-style-type: none"> • โครงการไม่ได้ก่อให้เกิดผลเสียต่อชุมชนและสภาพแวดล้อม

ตารางที่ 7-1 (ต่อ)

ผลการสำรวจความคิดเห็นของตัวแทนหน่วยงานที่เกี่ยวข้อง

หน่วยงาน/ตำแหน่ง/ระยะเวลาดำรงตำแหน่ง	ความคิดเห็น/ข้อเสนอแนะ
	<ul style="list-style-type: none"> - ท่านเคยได้รับข้อร้องเรียนจากการดำเนินงานของบริษัทฯ หรือไม่ <ul style="list-style-type: none"> • ไม่เคยได้รับข้อร้องเรียนจากการดำเนินโครงการ - ท่านคิดว่าการดำเนินงานการส่งเสริม สนับสนุนงานด้านสังคม หรือ CSR ของบริษัทฯ ต้องมีการปรับปรุงหรือไม่ อย่างไร <ul style="list-style-type: none"> • ไม่มีความเห็น - ข้อเสนอแนะ <p>อยากให้โครงการดำเนินการอย่างจริงจัง ให้ข้อมูลทั้งข้อดีและข้อเสียต่อชุมชน</p>
<p>27.องค์การบริหารส่วนตำบลบ่อวิน</p> <p>ตำแหน่ง : ผู้อำนวยการกองสาธารณสุขและสิ่งแวดล้อม (ได้รับมอบหมายจากนายก อบต. ให้แสดงความคิดเห็น)</p> <p>ระยะเวลาที่ดำรงตำแหน่ง : 10 ปี</p>	<ul style="list-style-type: none"> - ท่านมีความคิดเห็นอย่างไรกับสภาพปัญหาสังคมและปัญหาสภาพแวดล้อมในปัจจุบันของชุมชนรอบที่ตั้งโครงการฯ <ul style="list-style-type: none"> • ในพื้นที่มีปัญหาทั้งด้านการเพิ่มขึ้นของจำนวนประชากรต่างดาว - การดำเนินงานของโครงการฯ ที่ผ่านมา ส่งผลให้เกิดผลดีอย่างไรบ้าง <ul style="list-style-type: none"> • โครงการสนับสนุนงบประมาณในการจัดกิจกรรมของ อบต. - การดำเนินงานของโครงการฯ ที่ผ่านมา ส่งผลให้เกิดผลเสียต่อชุมชนและสภาพแวดล้อมอย่างไรบ้าง <ul style="list-style-type: none"> • ไม่แสดงความคิดเห็น - ท่านเคยได้รับข้อร้องเรียนจากการดำเนินงานของบริษัทฯ หรือไม่ <ul style="list-style-type: none"> • ไม่เคยได้รับข้อร้องเรียนจากการดำเนินโครงการ - ท่านคิดว่าการดำเนินงานการส่งเสริม สนับสนุนงานด้านสังคม หรือ CSR ของบริษัทฯ ต้องมีการปรับปรุงหรือไม่ อย่างไร <ul style="list-style-type: none"> • ไม่แสดงความคิดเห็น - ข้อเสนอแนะ <p>อยากให้โครงการสนับสนุนกิจกรรมของ อบต. เช่น การแข่งขันกีฬาประจำปี</p>

ตารางที่ 7-1 (ต่อ)

ผลการสำรวจความคิดเห็นของตัวแทนหน่วยงานที่เกี่ยวข้อง

หน่วยงาน/ตำแหน่ง/ระยะเวลาดำรงตำแหน่ง	ความคิดเห็น/ข้อเสนอแนะ
28. โรงเรียนบ้านคลองกรำ ตำแหน่ง : ผู้อำนวยการ ระยะเวลาที่ดำรงตำแหน่ง : 10 ปี	<ul style="list-style-type: none"> - ท่านมีความคิดเห็นอย่างไรกับสภาพปัญหาสังคมและปัญหาสภาพแวดล้อมในปัจจุบันของชุมชนรอบที่ตั้งโครงการฯ <ul style="list-style-type: none"> • ในพื้นที่มีปัญหาด้านสิ่งแวดล้อม เนื่องจากการเพิ่มขึ้นของโรงงาน - การดำเนินงานของโครงการฯ ที่ผ่านมา ส่งผลให้เกิดผลดีอย่างไรบ้าง <ul style="list-style-type: none"> • ไม่แสดงความคิดเห็น - การดำเนินงานของโครงการฯ ที่ผ่านมา ส่งผลให้เกิดผลเสียต่อชุมชนและสภาพแวดล้อมอย่างไรบ้าง <ul style="list-style-type: none"> • โครงการไม่ได้ก่อให้เกิดผลเสียต่อชุมชนและสภาพแวดล้อม และไม่เคยได้รับผลกระทบจากโครงการ - ท่านเคยได้รับข้อร้องเรียนจากการดำเนินงานของบริษัทฯ หรือไม่ <ul style="list-style-type: none"> • ไม่เคยได้รับข้อร้องเรียนจากการดำเนินโครงการ - ท่านคิดว่าการดำเนินงานการส่งเสริม สนับสนุนงานด้านสังคม หรือ CSR ของบริษัทฯ ต้องมีการปรับปรุงหรือไม่ อย่างไร <ul style="list-style-type: none"> • ไม่แสดงความคิดเห็น - ข้อเสนอแนะ <ul style="list-style-type: none"> • อยากให้โครงการจัดตั้งกองทุนสำหรับเด็กและผู้สูงอายุในพื้นที่
29. โรงเรียนบ้านสุรศักดิ์มนตรี ตำแหน่ง : ครู (ได้รับมอบหมายจากผู้อำนวยการให้แสดงความคิดเห็น) ระยะเวลาที่ดำรงตำแหน่ง : 5 ปี	<ul style="list-style-type: none"> - ท่านมีความคิดเห็นอย่างไรกับสภาพปัญหาสังคมและปัญหาสภาพแวดล้อมในปัจจุบันของชุมชนรอบที่ตั้งโครงการฯ <ul style="list-style-type: none"> • ในพื้นที่พบปัญหาทั้งด้านสิ่งแวดล้อม เนื่องจากมีโรงงานเพิ่มขึ้นจำนวนมาก - การดำเนินงานของโครงการฯ ที่ผ่านมา ส่งผลให้เกิดผลดีอย่างไรบ้าง <ul style="list-style-type: none"> • ทำให้โรงเรียนได้รับงบประมาณสนับสนุนกิจกรรมต่างๆ - การดำเนินงานของโครงการฯ ที่ผ่านมา ส่งผลให้เกิดผลเสียต่อชุมชนและสภาพแวดล้อมอย่างไรบ้าง <ul style="list-style-type: none"> • โครงการไม่ได้ก่อให้เกิดผลเสียต่อชุมชนและสภาพแวดล้อม

ตารางที่ 7-1 (ต่อ)

ผลการสำรวจความคิดเห็นของตัวแทนหน่วยงานที่เกี่ยวข้อง

หน่วยงาน/ตำแหน่ง/ระยะเวลาดำรงตำแหน่ง	ความคิดเห็น/ข้อเสนอแนะ
<p>30. วัดเขาคันทรง ตำแหน่ง : เจ้าอาวาส ระยะเวลาที่ดำรงตำแหน่ง : 7 ปี</p>	<ul style="list-style-type: none"> - ท่านเคยได้รับข้อร้องเรียนจากการดำเนินงานของบริษัทฯ หรือไม่ <ul style="list-style-type: none"> • ไม่เคยได้รับข้อร้องเรียนจากการดำเนินโครงการ - ท่านคิดว่าการดำเนินงานการส่งเสริม สนับสนุนงานด้านสังคม หรือ CSR ของบริษัทฯ ต้องมีการปรับปรุงหรือไม่ อย่างไร <ul style="list-style-type: none"> • ไม่แสดงความคิดเห็น - ข้อเสนอแนะ <ul style="list-style-type: none"> • อยากให้มีการดูแลสังคม <ul style="list-style-type: none"> - ท่านมีความคิดเห็นอย่างไรเกี่ยวกับสภาพปัญหาสังคมและปัญหาสภาพแวดล้อมในปัจจุบันของชุมชนรอบที่ตั้งโครงการฯ <ul style="list-style-type: none"> • ในพื้นที่ไม่มีปัญหาทั้งด้านสังคมและด้านสภาพแวดล้อม - การดำเนินงานของโครงการฯ ที่ผ่านมา ส่งผลให้เกิดผลดีอย่างไรบ้าง <ul style="list-style-type: none"> • ไม่แสดงความคิดเห็น - การดำเนินงานของโครงการฯ ที่ผ่านมา ส่งผลให้เกิดผลเสียต่อชุมชนและสภาพแวดล้อมอย่างไรบ้าง <ul style="list-style-type: none"> • ไม่แสดงความคิดเห็น - ท่านเคยได้รับข้อร้องเรียนจากการดำเนินงานของบริษัทฯ หรือไม่ <ul style="list-style-type: none"> • ไม่เคยได้รับข้อร้องเรียนจากการดำเนินโครงการ - ท่านคิดว่าการดำเนินงานการส่งเสริม สนับสนุนงานด้านสังคม หรือ CSR ของบริษัทฯ ต้องมีการปรับปรุงหรือไม่ อย่างไร <ul style="list-style-type: none"> • ไม่แสดงความคิดเห็น - ข้อเสนอแนะ <ul style="list-style-type: none"> • ไม่มีข้อเสนอแนะ

ตารางที่ 7-1 (ต่อ)

ผลการสำรวจความคิดเห็นของตัวแทนหน่วยงานที่เกี่ยวข้อง

หน่วยงาน/ตำแหน่ง/ระยะเวลาดำรงตำแหน่ง	ความคิดเห็น/ข้อเสนอแนะ
31. ที่ว่าการอำเภอศรีราชา ตำแหน่ง : ปลัดอำเภอ ระยะเวลาที่ดำรงตำแหน่ง : 2 ปี	<ul style="list-style-type: none"> - ท่านมีความคิดเห็นอย่างไรกับสภาพปัญหาสังคมและปัญหาสภาพแวดล้อมในปัจจุบันของชุมชนรอบที่ตั้งโครงการฯ <ul style="list-style-type: none"> • ในพื้นที่มีปัญหาการจราจร - การดำเนินงานของโครงการฯ ที่ผ่านมา ส่งผลให้เกิดผลดีอย่างไรบ้าง <ul style="list-style-type: none"> • ไม่แสดงความคิดเห็น - การดำเนินงานของโครงการฯ ที่ผ่านมา ส่งผลให้เกิดผลเสียต่อชุมชนและสภาพแวดล้อมอย่างไรบ้าง <ul style="list-style-type: none"> • ไม่แสดงความคิดเห็น - ท่านเคยได้รับข้อร้องเรียนจากการดำเนินงานของบริษัทฯ หรือไม่ <ul style="list-style-type: none"> • ไม่เคยได้รับข้อร้องเรียนจากการดำเนินโครงการ - ท่านคิดว่าการดำเนินงานการส่งเสริม สนับสนุนงานด้านสังคม หรือ CSR ของบริษัทฯ ต้องมีการปรับปรุงหรือไม่ อย่างไร <ul style="list-style-type: none"> • ไม่แสดงความคิดเห็น - ข้อเสนอแนะ <ul style="list-style-type: none"> • อยากให้พิจารณาปรับพื้นที่เข้าทำงาน
32. สำนักงานอุตสาหกรรมจังหวัดชลบุรี ตำแหน่ง : วิศวกรชำนาญการพิเศษ ระยะเวลาที่ดำรงตำแหน่ง : 4 ปี	<ul style="list-style-type: none"> - ท่านมีความคิดเห็นอย่างไรกับสภาพปัญหาสังคมและปัญหาสภาพแวดล้อมในปัจจุบันของชุมชนรอบที่ตั้งโครงการฯ <ul style="list-style-type: none"> • การขยายตัวของเมือง และการเพิ่มพื้นที่ของประชากรในพื้นที่ ส่งผลให้ระบบสาธารณูปโภค และการบริการด้านสาธารณสุขไม่เพียงพอ - การดำเนินงานของโครงการฯ ที่ผ่านมา ส่งผลให้เกิดผลดีอย่างไรบ้าง <ul style="list-style-type: none"> • การเพิ่มขึ้นของโรงงาน ส่งผลทำให้ชุมชนมีรายได้ - การดำเนินงานของโครงการฯ ที่ผ่านมา ส่งผลให้เกิดผลเสียต่อชุมชนและสภาพแวดล้อมอย่างไรบ้าง <ul style="list-style-type: none"> • โครงการไม่ได้ก่อให้เกิดผลเสียต่อชุมชนและสภาพแวดล้อม

ตารางที่ 7-1 (ต่อ)

ผลการสำรวจความคิดเห็นของตัวแทนหน่วยงานที่เกี่ยวข้อง

หน่วยงาน/ตำแหน่ง/ระยะเวลาดำรงตำแหน่ง	ความคิดเห็น/ข้อเสนอแนะ
	<ul style="list-style-type: none"> - ท่านเคยได้รับข้อร้องเรียนจากการดำเนินงานของบริษัทฯ หรือไม่ <ul style="list-style-type: none"> • ไม่เคยได้รับข้อร้องเรียนจากการดำเนินโครงการ - ท่านคิดว่าการดำเนินงานการส่งเสริม สนับสนุนงานด้านสังคม หรือ CSR ของบริษัทฯ ต้องมีการปรับปรุงหรือไม่ อย่างไร <ul style="list-style-type: none"> • ไม่แสดงความคิดเห็น - ข้อเสนอแนะ <ul style="list-style-type: none"> • ไม่มีความเห็น
33.สำนักงานอุตสาหกรรมจังหวัดระยอง ตำแหน่ง : วิศวกร (ได้รับมอบหมายจากอุตสาหกรรม ให้แสดงความคิดเห็น) ระยะเวลาที่ดำรงตำแหน่ง : 4 ปี	<ul style="list-style-type: none"> - ท่านมีความคิดเห็นอย่างไรกับสภาพปัญหาสังคมและปัญหาสภาพแวดล้อมในปัจจุบันของชุมชนรอบที่ตั้งโครงการฯ <ul style="list-style-type: none"> • ในพื้นที่พบปัญหาอุบัติเหตุในนิคมมาบตาพุด ส่งผลให้เกิดปัญหาสิ่งแวดล้อมตามมา - การดำเนินงานของโครงการฯ ที่ผ่านมา ส่งผลให้เกิดผลดีอย่างไรบ้าง <ul style="list-style-type: none"> • เศรษฐกิจในพื้นที่ดีขึ้น - การดำเนินงานของโครงการฯ ที่ผ่านมา ส่งผลให้เกิดผลเสียต่อชุมชนและสภาพแวดล้อมอย่างไรบ้าง <ul style="list-style-type: none"> • ไม่แสดงความคิดเห็น - ท่านเคยได้รับข้อร้องเรียนจากการดำเนินงานของบริษัทฯ หรือไม่ <ul style="list-style-type: none"> • ไม่เคยได้รับข้อร้องเรียนจากการดำเนินโครงการ - ท่านคิดว่าการดำเนินงานการส่งเสริม สนับสนุนงานด้านสังคม หรือ CSR ของบริษัทฯ ต้องมีการปรับปรุงหรือไม่ อย่างไร <ul style="list-style-type: none"> • ไม่แสดงความคิดเห็น - ข้อเสนอแนะ <ul style="list-style-type: none"> • อยากให้ปฏิบัติตามมาตรการอย่างเคร่งครัด

ที่มา : รวบรวมโดยบริษัท กรีนเนอร์ คอนซัลแทนท์ จำกัด, 2567



- ด้านสาธารณสุขปโภคภายในชุมชน ผู้ให้สัมภาษณ์เกือบทั้งหมด (ร้อยละ 97.92) ระบุว่า ครั้วเรือนของประชาชนส่วนใหญ่บริโภคน้ำดื่มบรรจุขวด/ถัง ส่วนที่เหลือ (ร้อยละ 2.08) ระบุว่า ครั้วเรือนของประชาชนบริโภคน้ำประปา เช่น น้ำประปาหมู่บ้าน และน้ำประปาส่วนภูมิภาค ซึ่งผู้ให้สัมภาษณ์เกือบทั้งหมด (ร้อยละ 97.92) ระบุว่า ประชาชนส่วนใหญ่ไม่มีการปรับปรุงคุณภาพน้ำก่อนนำมาบริโภค ส่วนที่เหลือ (ร้อยละ 2.08) ระบุว่า ประชาชนมีการปรับปรุงคุณภาพน้ำด้วยวิธีการกรองก่อนนำมาบริโภค สำหรับแหล่งน้ำอุปโภค (น้ำสำหรับซัก ล้าง น้ำใช้) ที่ใช้ในครั้วเรือน พบว่า ผู้ให้สัมภาษณ์ทั้งหมด ระบุว่า ประชาชนส่วนใหญ่ใช้น้ำประปาจากการประปาหมู่บ้าน และประปาส่วนภูมิภาคสำหรับอุปโภค ซึ่งผู้ให้สัมภาษณ์เกือบทั้งหมด (ร้อยละ 95.83) ระบุว่า ประชาชนส่วนใหญ่ไม่มีการปรับปรุงคุณภาพน้ำก่อนนำมาอุปโภค ส่วนที่เหลือ (ร้อยละ 4.17) ประชาชนมีการปรับปรุงคุณภาพน้ำด้วยวิธีการตกตะกอนด้วยสารส้มก่อนนำมาอุปโภค ด้านแหล่งน้ำเพื่อการเกษตร ผู้ให้สัมภาษณ์ทั้งหมด ระบุว่า เกษตรกรส่วนใหญ่ใช้น้ำจากแหล่งน้ำบ่อ/น้ำบาดาล ด้านปัญหาการใช้น้ำเพื่อการเกษตร ผู้ให้สัมภาษณ์ทั้งหมด ระบุว่า มีน้ำใช้ไม่เพียงพอในช่วงเดือนเมษายน-พฤษภาคม ส่วนการกำจัดน้ำเสีย/น้ำทิ้งของชุมชน ผู้ให้สัมภาษณ์ทั้งหมด ระบุว่า ครั้วเรือนในชุมชนกำจัดน้ำเสียโดยการระบายลงสู่พื้นดิน/พื้นที่โล่ง ด้านการกำจัดขยะ/มูลฝอยของชุมชน ผู้ให้สัมภาษณ์ทั้งหมด ระบุว่า ครั้วเรือนในชุมชนจะรวบรวมแล้วนำไปทิ้งถึงขยะที่ทางองค์การบริหารส่วนตำบลหรือเทศบาลจัดเตรียมไว้ให้ ส่วนปัญหาการใช้ไฟฟ้า ผู้ให้สัมภาษณ์ทั้งหมด ระบุว่า ประชาชนในพื้นที่ไม่ได้รับปัญหาด้านการใช้ไฟฟ้า ส่วนปัญหาการคมนาคมในพื้นที่ ผู้ให้สัมภาษณ์ส่วนใหญ่ (ร้อยละ 70.83) ระบุว่า ประชาชนในพื้นที่ไม่มีปัญหาด้านการคมนาคม ส่วนที่เหลือ (ร้อยละ 29.17) ระบุว่า ในพื้นที่มีปัญหาด้านคมนาคม คือ ถนนเป็นบ่อ และการจราจรติดขัดในบางช่วงเวลา

4) สภาพแวดล้อมในปัจจุบันของชุมชน

- ความเดือดร้อน/ความรำคาญด้านสิ่งแวดล้อมที่ได้รับในปัจจุบัน เมื่อพิจารณาสัดส่วนการได้รับผลกระทบจากสภาพแวดล้อมในชุมชนสามอันดับแรก พบว่า ผู้ให้สัมภาษณ์เกือบทั้งหมด (ร้อยละ 91.67) ได้รับผลกระทบด้านฝุ่นละออง รองลงมา ผู้ให้สัมภาษณ์ส่วนใหญ่ (ร้อยละ 89.58) ได้รับผลกระทบด้านมลพิษทางอากาศ และผู้ให้สัมภาษณ์ส่วนใหญ่ (ร้อยละ 66.67) ได้รับผลกระทบด้านการจราจร/อุบัติเหตุ ตามลำดับ

- ปัญหาของชุมชนและความปลอดภัยในชีวิตและทรัพย์สิน เมื่อพิจารณาสัดส่วนการได้รับผลกระทบจากปัญหาในชุมชนสามอันดับแรก พบว่า ผู้ให้สัมภาษณ์ส่วนใหญ่ (ร้อยละ 75.00) ระบุว่า ได้รับผลกระทบด้านมีคนว่างงานในชุมชน รองลงมา ผู้ให้สัมภาษณ์ส่วนใหญ่ (ร้อยละ 72.92) ระบุว่า ได้รับผลกระทบด้านการจับกุมเรื่องยาเสพติด และผู้ให้สัมภาษณ์ส่วนใหญ่ (ร้อยละ 70.83) ระบุว่า ได้รับผลกระทบด้านมีแรงงานอพยพเข้ามา ตามลำดับ



5) การรับรู้ข้อมูลข่าวสาร และการมีส่วนร่วมของโครงการ

การรับทราบข้อมูลข่าวสารการดำเนินโครงการ ผู้ให้สัมภาษณ์ทั้งหมด ระบุว่า เคยรับทราบข้อมูลเกี่ยวกับการดำเนินโครงการมาก่อน โดยผู้ให้สัมภาษณ์ที่เคยรับทราบเกี่ยวกับการดำเนินโครงการมาก่อน เกินครึ่ง (ร้อยละ 54.17) ระบุว่า ทราบข้อมูลจากผู้นำชุมชน ส่วนที่เหลือ (ร้อยละ 45.83) ระบุว่า ทราบข้อมูลจากการประชาสัมพันธ์ของเจ้าหน้าที่โครงการ ด้านการเข้าร่วมกิจกรรมกับชุมชนของบริษัท ผู้ให้สัมภาษณ์ เกินครึ่ง (ร้อยละ 52.08) ระบุว่า ในระยะหลังบริษัทไม่ค่อยเข้าร่วมกิจกรรมกับชุมชนมากเท่าที่ควร ส่วนที่เหลือ (ร้อยละ 47.92) ระบุว่า บริษัทเคยเข้าร่วมกิจกรรมกับชุมชน เช่น สนับสนุนกิจกรรมประจำปี และประเพณีท้องถิ่นของชุมชน และสนับสนุนทุนการศึกษาแก่เด็กนักเรียน ด้านการประชาสัมพันธ์ข้อมูล ข่าวสาร ผู้ให้สัมภาษณ์ทั้งหมด ระบุว่า ต้องการให้ประชาสัมพันธ์ข้อมูลผ่านผู้นำชุมชน โดยข้อมูลที่ต้องการ ทราบจากโครงการ ผู้ให้สัมภาษณ์ เกินครึ่ง (ร้อยละ 54.76) ระบุว่า ต้องการทราบข้อมูลด้านการจัดกิจกรรม การมีส่วนร่วมของบริษัทฯ กับชุมชน รองลงมา (ร้อยละ 35.71) ระบุว่า ต้องการทราบข้อมูลด้านประโยชน์ ของโครงการฯ ต่อชุมชน ด้านความถี่ที่ต้องการทราบข้อมูลข่าวสาร ผู้ให้สัมภาษณ์ เกือบทั้งหมด (ร้อยละ 97.92) ระบุว่า ต้องการทราบข่าวสาร 6 เดือน/ครั้ง ส่วนที่เหลือ (ร้อยละ 2.08) ระบุว่า ต้องการทราบ ข้อมูลข่าวสารปีละ 1 ครั้ง

6) ความเชื่อมั่นและความต้องการของชุมชน

ด้านความเชื่อมั่นต่อโครงการ ผู้ให้สัมภาษณ์ (ร้อยละ 66.67) มีความเชื่อมั่นในการดำเนินงาน ของโครงการอยู่ในระดับมาก เนื่องจากโครงการมีระบบการบริหารจัดการที่ดี และไม่เคยได้รับผลกระทบ จากการดำเนินโครงการ รองลงมา (ร้อยละ 27.08) มีความเชื่อมั่นอยู่ในระดับปานกลาง เนื่องจากโครงการ ดำเนินการตามมาตรการอย่างเคร่งครัด และไม่เคยได้รับผลกระทบจากการดำเนินโครงการ ซึ่งถ้าหากโครงการ มีการจัดกิจกรรมต่างๆ ที่เป็นประโยชน์ต่อชุมชนหรือส่วนรวม ผู้ให้สัมภาษณ์ทั้งหมดยินดีเข้าร่วมกิจกรรมต่างๆ เพราะเป็นประโยชน์ต่อชุมชน ช่วยเสริมสร้างความสามัคคี และทำให้ทราบข้อมูลข่าวสารของโครงการ ด้านความต้องการให้โครงการจัดกิจกรรมร่วมกับชุมชนหรือสนับสนุนกิจกรรม ผู้ให้สัมภาษณ์ (ร้อยละ 47.92) ระบุว่า ต้องการให้โครงการสนับสนุนด้านการศึกษา เช่น ทุนการศึกษา และการมอบอุปกรณ์การเรียน รองลงมา (ร้อยละ 29.17) ระบุว่า ต้องการให้โครงการสนับสนุนด้านกิจกรรมสำคัญประจำปีของชุมชน

7) ความคิดเห็นต่อการดำเนินโครงการ

- ระดับความพึงพอใจต่อการดูแลสังคมของโครงการในด้านต่างๆ เมื่อพิจารณาสัดส่วน ความพึงพอใจสามอันดับแรก พบว่า ผู้ให้สัมภาษณ์มีความพึงพอใจเป็นอันดับแรก คือ ด้านความปลอดภัย ในกระบวนการผลิต ซึ่งมีความพึงพอใจอยู่ในระดับปานกลาง ($\bar{X} = 2.98$, S.D. = 0.252) รองลงมา คือ ด้านการดูแลสิ่งแวดล้อม ซึ่งมีความพึงพอใจอยู่ในระดับปานกลาง ($\bar{X} = 2.98$, S.D. = 0.144) และด้านการ ป้องกันปัญหาสังคม เช่น อาชญากรรม ซึ่งมีความพึงพอใจอยู่ในระดับปานกลาง ($\bar{X} = 2.90$, S.D. = 0.425) ตามลำดับ



- ด้านความคิดเห็นต่อระดับการเป็นองค์กรที่สามารถดูแลสังคม ผู้ให้สัมภาษณ์ส่วนใหญ่ (ร้อยละ 72.92) ระบุว่า บริษัทเป็นองค์กรที่สามารถดูแลสังคมได้ในระดับปานกลาง ส่วนที่เหลือ (ร้อยละ 27.08) ระบุว่า บริษัทเป็นองค์กรที่สามารถดูแลสังคมได้ในระดับมาก ด้านการเปรียบเทียบถึงผลดีและผลเสียที่ได้รับจากการดำเนินโครงการ ผู้ให้สัมภาษณ์ส่วนใหญ่ (ร้อยละ 62.50) ระบุว่า การดำเนินโครงการส่งผลดีเท่ากับผลเสีย รองลงมา (ร้อยละ 31.25) ระบุว่า การดำเนินโครงการส่งผลดีมากกว่าผลเสีย

- ประโยชน์ที่ได้รับจากการดำเนินโครงการฯ เมื่อพิจารณาสัดส่วนการได้รับประโยชน์สามอันดับแรก พบว่า ผู้ให้สัมภาษณ์ได้รับผลประโยชน์เป็นอันดับแรก คือ ด้านมีการจ้างแรงงานท้องถิ่น ซึ่งได้รับผลประโยชน์อยู่ในระดับน้อย ($\bar{X} = 2.42$, S.D. = 0.613) รองลงมา คือ ด้านท้องถิ่นมีรายได้จากภาษี ซึ่งได้รับผลประโยชน์อยู่ในระดับน้อย ($\bar{X} = 2.38$, S.D. = 0.606) และด้านเศรษฐกิจท้องถิ่นเติบโตขึ้น ซึ่งได้รับผลประโยชน์อยู่ในระดับน้อย ($\bar{X} = 2.35$, S.D. = 0.601) ตามลำดับ

- ผลกระทบที่ได้รับจากการดำเนินโครงการฯ เมื่อพิจารณาสัดส่วนการได้รับผลกระทบสามอันดับแรก พบว่า ผู้ให้สัมภาษณ์ได้รับผลกระทบเป็นอันดับแรก คือ ด้านอากาศเสียและเขม่าควัน และด้านฝุ่นละออง ซึ่งได้รับผลกระทบอยู่ในระดับน้อยมาก ($\bar{X} = 1.27$, S.D. = 0.494) รองลงมา คือ ด้านเสียงดัง และด้านการจราจร/อุบัติเหตุ ซึ่งได้รับผลกระทบอยู่ในระดับน้อยมาก ($\bar{X} = 1.25$, S.D. = 0.526) และด้านเสียงดังซึ่งได้รับผลกระทบอยู่ในระดับน้อยมาก ($\bar{X} = 1.25$, S.D. = 0.484) ตามลำดับ

8) ข้อเสนอแนะต่อโครงการเพิ่มเติม

- อยากให้โครงการเข้าร่วมและสนับสนุนกิจกรรมวันสำคัญพุทธศาสนากับชุมชน เช่น งานทอดกฐิน งานทอดผ้าป่า และวันสำคัญทางศาสนาต่างๆ
- อยากให้สนับสนุนทุนการศึกษาของเด็กนักเรียน
- อยากให้มีการพิจารณาจ้างงานคนในชุมชนเพิ่มมากขึ้น

(3) ผลการสำรวจความคิดเห็นของกลุ่มประชาชนตัวแทนครัวเรือน

การศึกษาสภาพทางเศรษฐกิจ-สังคมและความคิดเห็นของกลุ่มประชาชนตัวแทนครัวเรือน โดยทำการศึกษารอบพื้นที่โครงการในรัศมี 5 กิโลเมตร จำนวน 407 ตัวอย่าง ผลการสำรวจฯ แสดงดังเอกสารแนบ 4 โดยสรุปผลการศึกษา ดังนี้

1) ข้อมูลทั่วไป

ผู้ให้สัมภาษณ์เกินครึ่ง (ร้อยละ 56.27) เป็นเพศหญิง ส่วนที่เหลือ (ร้อยละ 43.73) เป็นเพศชาย ด้านอายุของผู้ให้สัมภาษณ์ (ร้อยละ 31.45) มีอายุระหว่าง 31-40 ปี รองลงมา (ร้อยละ 26.54) มีอายุระหว่าง 41-50 ปี โดยผู้ให้สัมภาษณ์ทั้งหมดนับถือศาสนาพุทธ ด้านการศึกษา ผู้ให้สัมภาษณ์ (ร้อยละ 27.76) ระบุว่า มีการศึกษาอยู่ในระดับปวช./ปวส. รองลงมา (ร้อยละ 25.06) ระบุว่า มีการศึกษาอยู่ในระดับมัธยมศึกษาตอนปลาย ด้านระยะเวลาในการอยู่อาศัยในชุมชน ผู้ให้สัมภาษณ์ส่วนใหญ่ (ร้อยละ 83.05) ระบุว่า ย้ายมาจากที่อื่น ส่วนที่เหลือ (ร้อยละ 16.95) ระบุว่า ประชาชนเป็นชุมชนดั้งเดิมอยู่ในพื้นที่ตั้งแต่เกิด โดยผู้ที่ย้ายมาจากที่อื่น (ร้อยละ 47.34) ระบุว่า ย้ายมาเป็นระยะเวลา 1-5 ปี รองลงมา (ร้อยละ 29.88) ระบุว่า ย้ายมาเป็นระยะเวลา 6-10 ปี ส่วนสาเหตุที่ย้ายมา ผู้ให้สัมภาษณ์ส่วนใหญ่ (ร้อยละ 81.07) ระบุว่า ย้ายมาเพื่อประกอบอาชีพ รองลงมา (ร้อยละ 10.95) ระบุว่า ย้ายมาเพื่อแต่งงาน/สร้างครอบครัว



2) สภาพเศรษฐกิจ

ผู้ให้สัมภาษณ์ (ร้อยละ 33.42) ระบุว่า ประกอบอาชีพพนักงานบริษัทเอกชน รองลงมา (ร้อยละ 25.80) ระบุว่า ประกอบอาชีพค้าขาย ด้านอาชีพรอง ผู้ให้สัมภาษณ์เกือบทั้งหมด (ร้อยละ 98.28) ระบุว่า ไม่มีอาชีพรอง ส่วนที่เหลือ (ร้อยละ 1.72) ระบุว่า มีอาชีพรอง คือ เกษตรกรรม/ทำสวนผักสวนครัว สำหรับรายได้ของครอบครัวในปัจจุบัน ผู้ให้สัมภาษณ์ (ร้อยละ 43.49) มีรายได้ต่อเดือนระหว่าง 20,001-40,000 บาท รองลงมา (ร้อยละ 38.08) มีรายได้ต่อเดือนระหว่าง 10,001-20,000 บาท ด้านความเพียงพอของรายได้ ผู้ให้สัมภาษณ์ (ร้อยละ 47.17) ระบุว่า มีรายได้เพียงพอ แต่ไม่มีเหลือออม รองลงมา (ร้อยละ 36.12) ระบุว่า มีรายได้เพียงพอ และมีเหลือออม

3) อนามัยสิ่งแวดล้อมและสาธารณสุขในชุมชน

- ด้านการเจ็บป่วยของสมาชิกในครอบครัวในรอบ 1 ปีที่ผ่านมา ผู้ให้สัมภาษณ์เกินครึ่ง (ร้อยละ 51.84) ระบุว่า ไม่เคยประสบปัญหาเกี่ยวกับการเจ็บป่วย ส่วนที่เหลือ (ร้อยละ 48.16) ระบุว่า เคยประสบปัญหาการเจ็บป่วย ซึ่งผู้ที่ประสบปัญหาเจ็บป่วย (ร้อยละ 48.47) ระบุว่า เจ็บป่วยด้วยโรคหัด รองลงมา (ร้อยละ 19.39) ระบุว่า เจ็บป่วยด้วยโรคความดัน/โรคเกี่ยวกับระบบไหลเวียนเลือด ด้านสาเหตุของโรค ผู้ให้สัมภาษณ์เกินครึ่ง (ร้อยละ 54.59) ระบุว่า อาการเจ็บป่วยมีสาเหตุมาจากอากาศเปลี่ยนแปลง รองลงมา (ร้อยละ 30.10) ระบุว่า มีสาเหตุจากโรคประจำตัว/ระบบร่างกายบกพร่อง ด้านการรักษาพยาบาลเมื่อเจ็บป่วย ผู้ให้สัมภาษณ์ (ร้อยละ 33.16) ระบุว่า จะซื้อยามาทานเอง รองลงมา (ร้อยละ 31.63) ระบุว่า จะเข้ารับการรักษาที่คลินิก/โรงพยาบาลเอกชน ด้านการให้บริการด้านสาธารณสุขในปัจจุบัน ผู้ให้สัมภาษณ์ทั้งหมด ระบุว่า การให้บริการทางสาธารณสุขจากสถานพยาบาลมีความเพียงพอต่อการให้บริการแก่ประชาชน ด้านการให้ความรู้หรือคำแนะนำเกี่ยวกับการรักษาสุขภาพอนามัย ผู้ให้สัมภาษณ์ (ร้อยละ 18.92) ระบุว่า ในรอบปีที่ผ่านมา มีอาสาสมัครสาธารณสุขประจำหมู่บ้าน (อสม.) มาให้ความรู้หรือแนะนำเกี่ยวกับการรักษาสุขภาพอนามัย

- ด้านสาธารณสุขภายในชุมชน พบว่า แหล่งน้ำบริโภค (น้ำดื่ม) ในครัวเรือน ผู้ให้สัมภาษณ์เกือบทั้งหมด (ร้อยละ 99.51) ระบุว่า ซื้อน้ำดื่มบรรจุถัง/ขวดมาบริโภค ส่วนที่เหลือ (ร้อยละ 0.49) ระบุว่า บริโภคน้ำประปาจากการประปาหมู่บ้าน และการประปาส่วนภูมิภาค ซึ่งผู้ให้สัมภาษณ์เกือบทั้งหมด (ร้อยละ 99.26) ระบุว่า ไม่มีการปรับปรุงคุณภาพน้ำก่อนนำน้ำมาบริโภค ส่วนที่เหลือ (ร้อยละ 0.74) ระบุว่า มีการปรับปรุงคุณภาพน้ำด้วยวิธีการกรองก่อนนำน้ำมาบริโภค ซึ่งผู้ให้สัมภาษณ์ทั้งหมด ระบุว่า น้ำบริโภคมีความเพียงพอตลอดทั้งปี สำหรับแหล่งน้ำอุปโภค (น้ำสำหรับซัก ล้าง น้ำใช้) ในครัวเรือน พบว่า ผู้ให้สัมภาษณ์เกือบทั้งหมด (ร้อยละ 91.89) ระบุว่า ใช้น้ำประปาจากการประปาหมู่บ้าน และประปาส่วนภูมิภาคสำหรับอุปโภค รองลงมา (ร้อยละ 6.88) ระบุว่า ใช้น้ำบ่อ/น้ำบาดาลสำหรับอุปโภค ซึ่งผู้ให้สัมภาษณ์เกือบทั้งหมด (ร้อยละ 96.81) ระบุว่า ไม่มีการปรับปรุงคุณภาพน้ำก่อนนำน้ำมาอุปโภค ส่วนที่เหลือ (ร้อยละ 3.19) ระบุว่า มีการปรับปรุงคุณภาพน้ำด้วยวิธีการกรองก่อนนำน้ำมาอุปโภค ด้านปัญหาของน้ำสำหรับอุปโภค ผู้ให้สัมภาษณ์ส่วนใหญ่ (ร้อยละ 86.00) ไม่มีปัญหา ส่วนที่เหลือ (ร้อยละ 14.00) ระบุว่า



น้ำสำหรับอุปโภคมีตะกอนปนเปื้อน ด้านความเพียงพอของน้ำอุปโภค ผู้ให้สัมภาษณ์เกือบทั้งหมด (ร้อยละ 91.63) ระบุว่า มีความเพียงพอตลอดทั้งปี ส่วนที่เหลือ (ร้อยละ 8.37) ระบุว่า น้ำอุปโภคไม่เพียงพอเนื่องจากน้ำไม่ค่อยไหล ด้านน้ำสำหรับทำการเกษตร ผู้ให้สัมภาษณ์ส่วนใหญ่ (ร้อยละ 81.82) ระบุว่า ใช้น้ำบ่อและน้ำบาดาล สำหรับทำการเกษตร ส่วนที่เหลือ (ร้อยละ 18.18) ระบุว่า ใช้น้ำฝนสำหรับทำการเกษตร โดยผู้ที่ทำการเกษตรส่วนใหญ่ (ร้อยละ 72.73) ระบุว่า ไม่มีปัญหาสำหรับน้ำใช้เพื่อการเกษตร ส่วนที่เหลือ (ร้อยละ 27.27) ระบุว่า ที่ผ่านมามีปัญหาน้ำสำหรับทำการเกษตรไม่เพียงพอในช่วงเดือนเมษายนถึงพฤษภาคม ด้านการกำจัดน้ำเสีย/น้ำทิ้งของครัวเรือน ผู้ให้สัมภาษณ์เกือบทั้งหมด (ร้อยละ 94.84) ระบุว่า กำจัดน้ำเสียโดยการระบายลงท่อระบายน้ำเทศบาลหรือ อบต. รองลงมา (ร้อยละ 4.42) ระบุว่า กำจัดน้ำเสียโดยการระบายลงสู่พื้นดิน/พื้นที่โล่ง ด้านการกำจัดขยะมูลฝอยของครัวเรือน ผู้ให้สัมภาษณ์เกือบทั้งหมด (ร้อยละ 99.26) ระบุว่า ทิ้งลงถังขยะที่ทางองค์การบริหารส่วนตำบลหรือเทศบาลจัดเตรียมไว้ให้ ส่วนที่เหลือ (ร้อยละ 0.74) ระบุว่า กำจัดขยะด้วยวิธีการเผา ด้านปัญหาการใช้ไฟฟ้าในพื้นที่ ผู้ให้สัมภาษณ์เกือบทั้งหมด (ร้อยละ 93.86) ระบุว่า ในพื้นที่ไม่มีปัญหาด้านการใช้ไฟฟ้า ส่วนที่เหลือ (ร้อยละ 6.14) ระบุว่า ในพื้นที่มีปัญหาไฟฟ้าตกและดับบ่อยครั้ง ด้านการคมนาคม ผู้ให้สัมภาษณ์เกือบทั้งหมด (ร้อยละ 90.91) ระบุว่า ในพื้นที่ไม่มีปัญหาด้านการคมนาคม ส่วนที่เหลือ (ร้อยละ 9.09) ระบุว่า ในพื้นที่มีปัญหาถนนเป็นหลุมบ่อ และมีอุบัติเหตุเกิดขึ้นบ่อยครั้ง

4) สภาพแวดล้อมในปัจจุบันของชุมชน

- ปัญหาความเดือดร้อน/ความรำคาญด้านสิ่งแวดล้อมที่ได้รับในปัจจุบัน สภาพแวดล้อมของชุมชนในรอบ 5 ปีที่ผ่านมา ผู้ให้สัมภาษณ์ส่วนใหญ่ (ร้อยละ 78.87) ระบุว่า สภาพแวดล้อมไม่เปลี่ยนแปลง ส่วนที่เหลือ (ร้อยละ 21.13) ระบุว่า สภาพแวดล้อมมีการเปลี่ยนแปลง เนื่องจากชุมชนมีการพัฒนามากขึ้น ส่งผลให้การจราจรในพื้นที่หนาแน่นขึ้น และจำนวนโรงงานในพื้นที่มีมากขึ้น ซึ่งเมื่อพิจารณาสัดส่วนการได้รับผลกระทบจากสภาพแวดล้อมในชุมชนสามอันดับแรก พบว่า ผู้ให้สัมภาษณ์ (ร้อยละ 43.98) ระบุว่า ได้รับผลกระทบด้านฝุ่นละออง รองลงมา ผู้ให้สัมภาษณ์ (ร้อยละ 21.87) ได้รับผลกระทบด้านมลพิษทางอากาศ ผู้ให้สัมภาษณ์ (ร้อยละ 21.38) ได้รับผลกระทบด้านเสียงดัง ตามลำดับ

- ปัญหาของชุมชนและความปลอดภัยในชีวิตและทรัพย์สิน เมื่อพิจารณาสัดส่วนการได้รับผลกระทบจากปัญหาในชุมชนสามอันดับแรก พบว่า ผู้ให้สัมภาษณ์ (ร้อยละ 28.01) ได้รับผลกระทบด้านมีแรงงานอพยพเข้ามา รองลงมา ผู้ให้สัมภาษณ์ (ร้อยละ 25.55) ได้รับผลกระทบด้านมีการจับกุมเรื่องยาเสพติด และผู้ให้สัมภาษณ์ (ร้อยละ 21.13) ได้รับผลกระทบด้านมีคนว่างงานในชุมชน ตามลำดับ

5) การรับรู้ข้อมูลข่าวสาร และการมีส่วนร่วมของโครงการ

การรับทราบข้อมูลข่าวสารเกี่ยวกับการดำเนินโครงการในรอบปีที่ผ่านมา ผู้ให้สัมภาษณ์ส่วนใหญ่ (ร้อยละ 65.36) ระบุว่า เคยรู้จัก/เคยทราบข่าวสารจากโครงการ โดยผู้ที่ได้รับทราบข่าวสารส่วนใหญ่ (ร้อยละ 80.08) ระบุว่า ทราบข่าวจากเพื่อนบ้านเล่าให้ฟัง รองลงมา (ร้อยละ 7.52) ระบุว่า ทราบข่าวจากป้ายติดประกาศของโครงการ สำหรับการมีส่วนร่วมของโครงการกับชุมชน ผู้ให้สัมภาษณ์เกือบทั้งหมด (ร้อยละ 99.75) ระบุว่า บริษัทไม่เคยเข้าร่วมกิจกรรมกับโครงการ/ไม่ทราบข้อมูล ส่วนที่เหลือ (ร้อยละ 0.25)



บริษัทเคยเข้าร่วมและสนับสนุนกิจกรรมประจำปี/ประเพณีของท้องถิ่น มอบทุนการศึกษา และแจกกระเป๋าสานให้แก่นักเรียนในพื้นที่ ด้านการประชาสัมพันธ์ข้อมูลข่าวสาร ผู้ให้สัมภาษณ์ (ร้อยละ 37.35) ระบุว่า ต้องการให้ประชาสัมพันธ์ข่าวสารผ่านจดหมาย/เอกสาร รองลงมา (ร้อยละ 20.39) ระบุว่า ต้องการให้ประชาสัมพันธ์ผ่านการประกาศเสียงตามสาย และโครงการลงพื้นที่ประชาสัมพันธ์ ในสัดส่วนที่เท่ากัน โดยข่าวสารที่ต้องการรับทราบมากที่สุด ผู้ให้สัมภาษณ์ (ร้อยละ 29.87) ระบุว่า ต้องการให้แจ้งข้อมูลด้านมาตรการป้องกัน และลดผลกระทบต่อชุมชน และการจัดกิจกรรมการมีส่วนร่วมของบริษัทฯ กับชุมชน ในสัดส่วนที่เท่ากัน รองลงมา (ร้อยละ 25.67) ระบุว่า ต้องการให้แจ้งข้อมูลด้านประโยชน์ของโครงการฯ ต่อชุมชน ด้านความถี่ของการทราบข้อมูลข่าวสาร ผู้ให้สัมภาษณ์ (ร้อยละ 47.42) ระบุว่า ให้แจ้งข่าวสารประมาณ 6 เดือน/ครั้ง รองลงมา (ร้อยละ 43.73) ระบุว่า ให้แจ้งข่าวสารปีละ 1 ครั้ง

6) ความเชื่อมั่นและความต้องการของชุมชน

ด้านความเชื่อมั่นต่อโครงการฯ ผู้ให้สัมภาษณ์เกินครึ่ง (ร้อยละ 54.55) ระบุว่า มีความเชื่อมั่นต่อการดำเนินงานของโครงการอยู่ในระดับปานกลาง เนื่องจากโครงการช่วยส่งเสริมกิจกรรมที่เป็นประโยชน์ต่อชุมชน รวมถึงไม่เคยได้รับผลกระทบจากการดำเนินโครงการ รองลงมา (ร้อยละ 24.32) ระบุว่า มีความเชื่อมั่นมีความเชื่อมั่นต่อการดำเนินงานของโครงการอยู่ในระดับน้อย เนื่องจากมีการประชาสัมพันธ์น้อย และอยากให้โครงการสนับสนุนกิจกรรมของชุมชนมากขึ้น ซึ่งถ้าหากโครงการมีการจัดกิจกรรมต่างๆ ที่เป็นประโยชน์ต่อชุมชนหรือส่วนรวม ผู้ให้สัมภาษณ์ส่วนใหญ่ (ร้อยละ 77.89) ระบุว่า ยินดีเข้าร่วม เพราะเป็นประโยชน์ต่อชุมชน/ส่วนรวม ชุมชนได้รับการพัฒนามากขึ้น และจะทำให้ทราบข้อมูลข่าวสารจากโครงการมากขึ้น ส่วนที่เหลือ (ร้อยละ 22.11) ระบุว่า ไม่ยินดีเข้าร่วม เนื่องจากอาจไม่มีเวลาว่าง ต้องประกอบอาชีพและมีอายุมากแล้ว ด้านการจัดกิจกรรมหรือสนับสนุนกิจกรรม ผู้ให้สัมภาษณ์ (ร้อยละ 30.71) ระบุว่า ต้องการให้โครงการสนับสนุนด้านสุขภาพอนามัยของชุมชน รองลงมา (ร้อยละ 24.57) ระบุว่า ต้องการให้โครงการสนับสนุนด้านคุณภาพชีวิต เช่น การจ้างแรงงาน และสร้างอาชีพ

7) ความคิดเห็นต่อการดำเนินโครงการ

- ระดับความพึงพอใจต่อการดูแลสังคมของโครงการในด้านต่างๆ เมื่อพิจารณาสัดส่วนความพึงพอใจสามอันดับแรก พบว่า ผู้ให้สัมภาษณ์มีความพึงพอใจเป็นอันดับแรก คือ ด้านการดูแลสิ่งแวดล้อม ซึ่งมีความพึงพอใจอยู่ในระดับปานกลาง ($\bar{x} = 3.02$, S.D. = 0.689) รองลงมา คือ ด้านความปลอดภัยในกระบวนการผลิต ซึ่งมีความพึงพอใจอยู่ในระดับปานกลาง ($\bar{x} = 3.00$, S.D. = 0.689) และด้านการป้องกันปัญหาสังคม เช่น อาชญากรรม ซึ่งมีความพึงพอใจอยู่ในระดับปานกลาง ($\bar{x} = 3.00$, S.D. = 0.680) ตามลำดับ

- ด้านความคิดเห็นต่อความสามารถในการดูแลสังคมของบริษัทฯ ผู้ให้สัมภาษณ์ส่วนใหญ่ (ร้อยละ 69.53) ระบุว่า บริษัทเป็นองค์กรที่สามารถดูแลสังคมได้อยู่ในระดับปานกลาง รองลงมา (ร้อยละ 11.06) ระบุว่า บริษัทเป็นองค์กรที่สามารถดูแลสังคมได้อยู่ในระดับมาก และไม่แสดงความคิดเห็นในสัดส่วนที่เท่ากัน



- ประโยชน์ที่ได้รับจากการดำเนินโครงการฯ เมื่อพิจารณาสัดส่วนการได้รับประโยชน์สามอันดับแรก พบว่า ผู้ให้สัมภาษณ์ได้รับผลประโยชน์เป็นอันดับแรก คือ ด้านมีการจ้างแรงงานท้องถิ่น ซึ่งได้รับผลประโยชน์อยู่ในระดับปานกลาง ($\bar{X} = 3.08$, S.D. = 0.796) รองลงมา คือ ด้านมีรายได้เพิ่มขึ้นจากการประกอบอาชีพ ซึ่งได้รับผลประโยชน์อยู่ในระดับปานกลาง ($\bar{X} = 3.02$, S.D. = 0.817) และด้านเศรษฐกิจท้องถิ่นเติบโตขึ้น ซึ่งได้รับผลประโยชน์อยู่ในระดับปานกลาง ($\bar{X} = 2.73$, S.D. = 0.918) ตามลำดับ

- ผลกระทบที่ได้รับจากการดำเนินโครงการฯ เมื่อพิจารณาสัดส่วนการได้รับผลกระทบสามอันดับแรก พบว่า ผู้ให้สัมภาษณ์ได้รับผลกระทบเป็นอันดับแรก คือ ด้านฝุ่นละออง ซึ่งได้รับผลกระทบอยู่ในระดับน้อยมาก ($\bar{X} = 1.33$, S.D. = 0.515) รองลงมา คือ ด้านอากาศเสียและเขม่าควัน ซึ่งได้รับผลกระทบอยู่ในระดับน้อยมาก ($\bar{X} = 1.26$, S.D. = 0.453) และด้านน้ำเสีย ซึ่งได้รับผลกระทบอยู่ในระดับน้อยมาก ($\bar{X} = 1.21$, S.D. = 0.426) ตามลำดับ

- ด้านการเปรียบเทียบถึงผลดีและผลเสียที่ได้รับจากการดำเนินโครงการฯ ของบริษัท ผู้ให้สัมภาษณ์ (ร้อยละ 48.16) ระบุว่า การดำเนินโครงการของบริษัทส่งผลดีมากกว่าผลเสีย รองลงมา (ร้อยละ 35.87) ระบุว่า การดำเนินโครงการของบริษัทส่งผลดีเท่ากับผลเสีย

8) ข้อเสนอแนะต่อโครงการเพิ่มเติม

- อยากให้มีการช่วยกองทุนหมู่บ้านสำหรับคนชรา และเด็กกำพร้า
- อยากให้มีการสนับสนุนทุนการศึกษาแก่เด็กนักเรียน
- อยากให้มีการพิจารณาจ้างงานคนในชุมชนเข้าทำงานมากขึ้น
- อยากให้มีการปรับปรุง/ซ่อมแซมถนนในพื้นที่
- อยากให้มีการดูแลเรื่องสิ่งแวดล้อมและผลกระทบด้านสุขภาพ
- อยากให้มีการจัดกิจกรรมกับชุมชน และประชาสัมพันธ์โครงการมากขึ้น
- อยากให้มีการประชาสัมพันธ์โครงการให้มากขึ้น
- อยากให้จัดตั้งกองทุนพัฒนาชุมชน เช่น กองทุนหมู่บ้าน และมอบอุปกรณ์กีฬาแก่ชุมชน

เอกสารแนบ 1 : แบบสอบถามความคิดเห็นของหน่วยงานที่เกี่ยวข้อง
ผู้นำชุมชน และประชาชนตัวแทนครัวเรือน

แบบสอบถามสภาพเศรษฐกิจ-สังคม และความคิดเห็นของประชาชน
รายงานผลการปฏิบัติตามมาตรการป้องกันและแก้ไขผลกระทบสิ่งแวดล้อม
และมาตรการติดตามตรวจสอบผลกระทบสิ่งแวดล้อม
โครงการโรงงานผลิตชิ้นส่วนยานพาหนะ
ของบริษัท ฮาล อะลูมิเนียม (ประเทศไทย) จำกัด

เลขที่แบบสอบถาม		

คำชี้แจง: การเก็บข้อมูลชุมชนเพื่อทราบถึงการดำรงชีวิต การประกอบอาชีพ รายได้ สุขภาพ สภาพปัญหาโดยรวมที่เกิดขึ้นในชุมชน ในแง่มุมต่างๆ เพื่อนำมาประกอบการศึกษาด้านเศรษฐกิจ-สังคม ซึ่งข้อมูลของท่านจะปิดเป็นความลับเพื่อประโยชน์ในการศึกษาต่อไป

โปรดทำเครื่องหมาย ✓ ในช่องว่างที่ท่านเลือกตอบและเติมค่าลงในช่องว่าง

ส่วนที่ 1 ข้อมูลทั่วไป

- 1.1 เพศ ☐ (1) หญิง ☐ (2) ชาย
- 1.2 อายุ ☐ (1) 20-30 ปี ☐ (2) 31-40 ปี ☐ (3) 41-50 ปี ☐ (4) 51-60 ปี ☐ (5) มากกว่า 60 ปี
- 1.3 การนับถือศาสนา ☐ (1) พุทธ ☐ (2) คริสต์ ☐ (3) อิสลาม ☐ (4) อื่นๆ (ระบุ)
- 1.4 ระดับการศึกษา
- ☐ (1) ไม่ได้ศึกษา ☐ (2) ประถมศึกษา ☐ (3) มัธยมศึกษาตอนต้น
- ☐ (4) มัธยมศึกษาตอนปลาย ☐ (5) ปวช./ปวส. ☐ (6)ปริญญาตรี
- ☐ (7) สูงกว่าปริญญาตรี
- 1.5 ระยะเวลาการอยู่อาศัยในพื้นที่ (ภูมิลำเนาเดิม)
- ☐ (1) อยู่ในพื้นที่มาตั้งแต่เกิด (ข้ามไปตอบส่วนที่ 2) ☐ (2) ย้ายมาจากที่อื่น

ระยะเวลาที่ย้ายมา

- ☐ (1) น้อยกว่า 1 ปี ☐ (2) 1-5 ปี ☐ (3) 6-10 ปี
- ☐ (4) 11-15 ปี ☐ (5) 16-20 ปี ☐ (6) มากกว่า 20 ปี

สาเหตุที่ย้ายมา

- ☐ (1) ย้ายตามพ่อแม่/ญาติพี่น้อง ☐ (2) เพื่อการประกอบอาชีพ ☐ (3) แต่งงาน/สร้างครอบครัว
- ☐ (4) อื่นๆ (ระบุ)

ส่วนที่ 2 ข้อมูลด้านเศรษฐกิจ

2.1 อาชีพหลักของท่าน

- ☐ (1) เกษตรกร ☐ (2) ค้าขาย ☐ (3) ธุรกิจส่วนตัว
- ☐ (4) รับจ้างทั่วไป ☐ (5) รับราชการ/รัฐวิสาหกิจ/พนักงานราชการ
- ☐ (6) พนักงานบริษัทเอกชน ☐ (7) พ่อบ้าน/แม่บ้าน
- ☐ (8)ว่างงาน ☐ (9) อื่นๆ (ระบุ)

2.2 อาชีพเสริมของท่าน

- ☐ (1) ไม่มี ☐ (2) มี (ระบุ)

2.3 รายได้ของครอบครัว บาท/เดือน

- ☐ (1) ไม่เกิน 10,000 ☐ (2) 10,001-20,000 ☐ (3) 20,001-40,000
- ☐ (4) 40,001-100,000 ☐ (5) 100,001 บาทขึ้นไป

2.4 ครวเรือนของท่านมีรายได้เพียงพอกับรายจ่ายหรือไม่

- ☐ (1) รายได้เพียงพอ และมีเหลือออม ☐ (2) รายได้เพียงพอ แต่ไม่มีเหลือออม
- ☐ (3) รายได้ไม่เพียงพอ แต่ไม่มีหนี้สิน ☐ (4) รายได้ไม่เพียงพอ มีหนี้สิน

ส่วนที่ 3 ข้อมูลด้านสุขภาพอนามัยและสาธารณสุขในชุมชน

3.1 ในรอบปีที่ผ่านมา ท่านและสมาชิกในครอบครัวเคยมีการเจ็บป่วยหรือไม่

- ☐ (1) ไม่เคย (ข้ามไปตอบข้อ 3.7) ☐ (2) เคย

3.2 เจ็บป่วยด้วยโรคอะไรบ่อยที่สุด

- ☐ (1) ระบบทางเดินหายใจ ☐ (2) โรคเกี่ยวกับระบบทางเดินอาหาร ☐ (3) โรคผิวหนัง/ภูมิแพ้
☐ (4) โรคไข้หวัด ☐ (5) โรคเกี่ยวกับหู/ตา/ฟัน ☐ (6) ระบบกล้ามเนื้อและกระดูก
☐ (7) โรคความดัน/เกี่ยวกับระบบไหลเวียนเลือด ☐ (8) โรคที่เกิดจากอุบัติเหตุ ☐ (9) อื่นๆ.....

3.3 ท่านคิดว่าที่ผ่านมาสาเหตุหลักของโรคที่ท่าน/บุคคลในครัวเรือนเจ็บป่วย คืออะไร

- ☐ (1) อากาศเปลี่ยนแปลง ☐ (2) มลพิษจากโรงงานอุตสาหกรรม ☐ (3) ทำงานหนัก
☐ (4) โรคประจำตัว/ระบบร่างกายบกพร่อง ☐ (5) พักผ่อนไม่เพียงพอ
☐ (6) ประมาท ☐ (7) อื่นๆ.....

3.4 การรักษาพยาบาลเมื่อเจ็บป่วย ส่วนใหญ่ท่านรักษาหรือใช้บริการที่ใดมากที่สุด

- ☐ (1) ซักยารับประทานเอง ☐ (2) โรงพยาบาลส่งเสริมสุขภาพตำบล
☐ (3) โรงพยาบาลประจำอำเภอ ☐ (4) คลินิก/โรงพยาบาลเอกชน
☐ (5) โรงพยาบาลประจำจังหวัด ☐ (6) ไม่ได้รักษา ☐ (7) อื่นๆ (ระบุ).....

3.5 ท่านคิดว่าการให้บริการทางด้านสาธารณสุขภายในพื้นที่มีความเพียงพอหรือไม่

- ☐ (1) เพียงพอ ☐ (2) ไม่เพียงพอ (ระบุ)

3.6 ในรอบปีที่ผ่านมาหน่วยงานของสาธารณสุขของรัฐ/เอกชนเข้ามาให้ความรู้หรือแนะนำเกี่ยวกับรักษาสุขภาพอนามัย การเฝ้าระวังโรค หรือการป้องกันโรคหรือไม่

- ☐ (1) ไม่มี ☐ (2) มี (ระบุ).....

3.7 แหล่งน้ำบริโภค (น้ำดื่ม) ในครัวเรือนของท่าน

- ☐ (1) น้ำประปา ☐ (2) น้ำบ่อ/น้ำบาดาล ☐ (3) น้ำฝน
☐ (4) น้ำประปาผ่านเครื่องกรอง ☐ (5) น้ำดื่มบรรจุขวด/ถัง ☐ (6) อื่นๆ (ระบุ).....

3.8 ปัญหา น้ำบริโภค (น้ำดื่ม) ในครัวเรือนของท่าน

- ☐ (1) ไม่มีปัญหา
☐ (2) มีปัญหา สาเหตุของปัญหา ☐ (1) น้ำมีตะกอนขุ่น ☐ (2) น้ำมีกลิ่น ☐ (3) อื่นๆ (ระบุ).....

3.9 ท่านมีการปรับปรุงคุณภาพน้ำก่อนดื่มหรือไม่

- ☐ (1) ไม่ได้ทำอะไรเลย ☐ (2) ต้ม ☐ (3) กรอง ☐ (4) อื่นๆ (ระบุ).....

3.10 ครัวเรือนของท่านมีน้ำดื่มเพียงพอหรือไม่

- ☐ (1) เพียงพอตลอดทั้งปี ☐ (2) ไม่เพียงพอ เพราะ.....

3.11 แหล่งน้ำอุปโภค (สำหรับซัก ล้าง น้ำใช้ด้านต่างๆ) ในครัวเรือน

- ☐ (1) น้ำประปา ☐ (2) น้ำบ่อ/น้ำบาดาล ☐ (3) น้ำฝน
☐ (4) น้ำประปาผ่านเครื่องกรอง ☐ (5) น้ำดื่มบรรจุขวด/ถัง ☐ (6) อื่นๆ (ระบุ).....

3.12 ปัญหา น้ำอุปโภค (สำหรับซัก ล้าง น้ำใช้ด้านต่างๆ) ในครัวเรือนของท่าน

- ☐ (1) ไม่มีปัญหา
☐ (2) มีปัญหา สาเหตุของปัญหา ☐ (1) น้ำมีตะกอนขุ่น ☐ (2) น้ำมีกลิ่น ☐ (3) อื่นๆ (ระบุ).....

3.13 ท่านมีการปรับปรุงคุณภาพน้ำอุปโภค (น้ำสำหรับซัก ล้าง น้ำใช้) หรือไม่

- ☐ (1) ไม่ได้ทำอะไรเลย ☐ (2) ต้ม ☐ (3) กรอง ☐ (4) อื่นๆ (ระบุ).....

3.14 ครั้วเรือนของท่านมีน้ำอุปโภค (น้ำใช้) เพียงพอ/มีปัญหาหรือไม่

- ☐ (1) เพียงพอตลอดทั้งปี ☐ (2) ไม่เพียงพอ เพราะ.....

3.15 แหล่งน้ำเพื่อการเกษตร (เฉพาะผู้ทำการเกษตร)

- ☐ (1) น้ำประปา ☐ (2) น้ำบ่อ/น้ำบาดาล ☐ (3) น้ำฝน
☐ (4) น้ำประปาผ่านเครื่องกรอง ☐ (5) น้ำดื่มบรรจุขวด/ถัง ☐ (6) อื่นๆ (ระบุ).....

3.16 แหล่งน้ำใช้เพื่อการเกษตรมีปัญหาในด้านใด (เฉพาะผู้ทำการเกษตร)

- ☐ (1) ไม่มี ☐ (2) น้ำไม่เพียงพอ ในช่วงเดือน.....
☐ (3) อื่นๆ ระบุ.....

3.17 ท่านมีการจัดการน้ำเสีย / น้ำทิ้งจากกิจกรรมต่างๆ ในครัวเรือนอย่างไร

- ☐ (1) ทิ้งลงคลอง/แหล่งน้ำตามธรรมชาติ ☐ (2) ระบายลงสู่พื้นดิน/พื้นที่โล่ง
☐ (3) ระบายลงท่อระบายน้ำเทศบาล/อบต. ☐ (4) ระบายลงบ่อบำบัดน้ำเสียเบื้องต้นภายในบ้าน
☐ (5) อื่นๆ ระบุ

3.18 การกำจัดขยะในครัวเรือนของท่าน

- ☐ (1) เผา ☐ (2) ขุดหลุมฝังในบริเวณบ้าน ☐ (3) กองไว้ข้างบ้าน/ที่โล่ง/ที่สาธารณะ
☐ (4) ทิ้งลงถังขยะของเทศบาลหรืออบต. ☐ (5) อื่นๆ (ระบุ).....

3.19 ปัญหาเกี่ยวกับการใช้ไฟฟ้าในครัวเรือนของท่าน

- ☐ 1. ไม่มี ☐ 2. มี (ระบุ).....

3.20 ปัญหาเกี่ยวกับการใช้เส้นทางคมนาคมในครัวเรือนของท่าน

- ☐ 1. ไม่มี ☐ 2. มี (ระบุ).....

ส่วนที่ 4 ข้อมูลด้านสภาพแวดล้อมในปัจจุบันของชุมชน

4.1 ในระยะเวลา 5 ปีที่ผ่านมา สภาพแวดล้อมในชุมชนที่ท่านอาศัยอยู่มีการ เปลี่ยนแปลง ไปหรือไม่ อย่างไร

- ☐ (1) ไม่เปลี่ยนแปลง ☐ (2) เปลี่ยนแปลง (ระบุ).....

4.2 ปัญหาความเดือดร้อน/ความรำคาญด้านสิ่งแวดล้อมที่ได้รับในปัจจุบัน (โปรดแสดงความคิดเห็นให้ครบทุกข้อ)

ลักษณะปัญหา	ไม่ได้รับผลกระทบ	ได้รับผลกระทบ					แหล่งที่มา (หากทราบโปรดระบุ)
		น้อยมาก	น้อย	ปานกลาง	มาก	มากที่สุด	
(1) มลพิษทางอากาศ							
(2) ฝุ่นละออง							
(3) ควัน/เขม่า							
(4) กลิ่นรบกวน							
(5) เสียงดัง							
(6) ขยะมูลฝอย							
(7) น้ำเสีย							
(8) การจราจร / อุบัติเหตุ							
(9) อื่นๆ (ระบุ).....							

4.3 ปัญหาของชุมชนและความปลอดภัยในชีวิตและทรัพย์สิน (โปรดแสดงความคิดเห็นให้ครบทุกข้อ)

เหตุการณ์ในชุมชน	ไม่ได้รับผลกระทบ	ระดับการได้รับผลกระทบ				
		น้อยมาก	น้อย	ปานกลาง	มาก	มากที่สุด
(1) การลักขโมย/ปล้น/จี้						
(2) การทะเลาะวิวาท						
(3) ยาเสพติด						
(4) การมั่วสุมของกลุ่มวัยรุ่นในชุมชน						
(5) แรงงานอพยพ						
(6) มีผู้สูงอายุ/คนพิการที่ไม่ได้รับการดูแลช่วยเหลือ						
(7) มีคนว่างงานในชุมชน						
(8) มีผู้ไม่ได้รับบริการ/สวัสดิการจากหน่วยงานของรัฐ						
(9) อื่นๆ (ระบุ).....						

ส่วนที่ 5 การรับทราบข้อมูลข่าวสารโครงการ

5.1 ท่านเคยได้รับทราบข้อมูลเกี่ยวกับการดำเนินงานของบริษัทฯ หรือไม่

☐ (1) ไม่เคยทราบ

☐ (2) เคยทราบ ทราบจาก

☐ (1) เพื่อนบ้านเล่าให้ฟัง

☐ (2) ผู้นำชุมชน

☐ (3) ประกาศเสียงตามสาย

☐ (4) การประชาสัมพันธ์ของเจ้าหน้าที่ของโครงการ

☐ (5) เวทีประชุม

☐ (6) เข้าร่วมกิจกรรมกับโครงการ

☐ (7) ป้ายติดประกาศ

☐ (8) อื่นๆ ระบุ.....

5.2 ทางโครงการฯ เคยเข้าร่วมทำกิจกรรมกับชุมชนของท่านหรือไม่

☐ (1) ไม่เคย ☐ (2) เคย (ระบุกิจกรรม.....)

5.3 ท่านต้องการให้ประชาสัมพันธ์ข้อมูลข่าวสารเกี่ยวกับโครงการฯ ผ่านทางช่องทางใดมากที่สุด

☐ (1) ผู้นำชุมชน

☐ (2) ประกาศเสียงตามสาย

☐ (3) การประชุมชี้แจง

☐ (4) จดหมาย/เอกสาร

☐ (5) โครงการลงพื้นที่ประชาสัมพันธ์ ☐ (6) อื่นๆ ระบุ.....

5.4 ท่านต้องการให้โครงการฯ แจ้งข้อมูลข่าวสารเกี่ยวกับการดำเนินโครงการในด้านใดบ้าง (ตอบได้มากกว่า 1 ข้อ)

☐ (1) กิจกรรม/ขั้นตอนการผลิต ☐ (2) มาตรการป้องกัน และลดผลกระทบต่อชุมชน

☐ (3) การจัดกิจกรรมการมีส่วนร่วมของบริษัทฯ กับชุมชน ☐ (4) ประโยชน์ของโครงการฯ ต่อชุมชน

☐ (5) อื่น ๆ (โปรดระบุ).....

5.5 ความถี่ที่ท่านต้องการให้ทางโครงการแจ้งข้อมูลข่าวสารเกี่ยวกับการดำเนินโครงการ

☐ (1) 3 เดือน/ครั้ง ☐ (2) 6 เดือน/ครั้ง ☐ (3) ปีละ 1 ครั้ง ☐ (4) อื่นๆ (ระบุ).....

ส่วนที่ 6 ความเชื่อมั่นต่อโครงการ และความต้องการของชุมชน

6.1 ท่านมีความเชื่อมั่นต่อการดำเนินการของบริษัทฯ ในระดับใด

- ☐ (1) ไม่เชื่อมั่น เพราะ.....
- ☐ (2) มีความเชื่อมั่นน้อย เพราะ.....
- ☐ (3) มีความเชื่อมั่นปานกลาง เพราะ.....
- ☐ (4) มีความเชื่อมั่นมาก เพราะ.....

6.2 หากโครงการมีการดำเนินการจัดกิจกรรมต่างๆ ที่เป็นประโยชน์ต่อชุมชนและสังคมในพื้นที่ ท่านยินดีเข้าร่วมทำกิจกรรมต่างๆ ที่ทางโครงการจะจัดขึ้นหรือไม่

- ☐ (1) ยินดีเข้าร่วม
- ☐ (2) ไม่ยินดีเข้าร่วม เพราะ.....

6.3 ท่านต้องการให้โครงการจัดกิจกรรมร่วมกับชุมชน/สังคม หรือต้องการให้มีการสนับสนุนกิจกรรมด้านใดมากที่สุด

- ☐ (1) การจัดการปัญหาสิ่งแวดล้อม เช่น ขยะ น้ำเสีย ☐ (2) ด้านสุขภาพอนามัยของชุมชน
- ☐ (3) ด้านการศึกษา เช่น ทุนการศึกษา มอบอุปกรณ์การเรียน ☐ (4) กิจกรรมสำคัญประจำปีของชุมชน
- ☐ (5) คุณภาพชีวิต เช่น การจ้างแรงงาน สร้างอาชีพ ฝึกทักษะ ☐ (6) งานสาธารณประโยชน์ เช่น ปลูกต้นไม้
- ☐ (7) อื่นๆ (ระบุ).....

ส่วนที่ 7 ความคิดเห็นต่อการดำเนินโครงการ

7.1 ความพึงพอใจต่อการปฏิบัติตามมาตรการและการดูแลสังคมของโครงการฯ

การปฏิบัติตามมาตรการและการดูแลสังคม	ระดับความพึงพอใจ				
	น้อยมาก	น้อย	ปานกลาง	มาก	มากที่สุด
(1) ด้านความปลอดภัยในกระบวนการผลิต					
(2) ด้านการป้องกันปัญหาสังคม					
(3) ด้านการดูแลสิ่งแวดล้อม					
(4) ด้านกิจกรรมชุมชนสัมพันธ์/การมีส่วนร่วม					
(5) ด้านการดูแลสุขภาพของประชาชน					
(6) การเปิดเผยข้อมูล					
(7) การประชาสัมพันธ์ข้อมูลข่าวสาร					
(8) อื่นๆ ระบุ.....					

7.2 ท่านคิดว่าบริษัทฯ เป็นองค์กรที่สามารถดูแลทั้งในด้านของสังคมและสิ่งแวดล้อมได้อยู่ในระดับใด

- ☐ (1) มากที่สุด ☐ (2) มาก ☐ (3) ปานกลาง
- ☐ (4) น้อย ☐ (5) น้อยมาก ☐ (6) ไม่มีความเห็น

7.3 ความคิดเห็นต่อการดำเนินโครงการฯ ที่ผ่านมาของบริษัทฯ

ผลกระทบที่ได้รับ	ระดับผลกระทบ				
	น้อยมาก	น้อย	ปานกลาง	มาก	มากที่สุด
ผลกระทบทางบวก					
(1) มีการจ้างแรงงานท้องถิ่นเพิ่มขึ้น					
(2) รายได้เพิ่มขึ้นจากการประกอบอาชีพ					
(3) เศรษฐกิจท้องถิ่นเติบโตขึ้น					
(4) ท้องถิ่นมีรายได้จากภาษี					
(5) มีการพัฒนาระบบสาธารณูปโภค เช่น ไฟฟ้า ประปา ถนน					
(6) การสนับสนุนทางด้านการศึกษา					
(7) การสนับสนุนกิจกรรม/ประเพณี วัฒนธรรมของชุมชน					
(8) อื่นๆ (ระบุ).....					
ผลกระทบทางลบ					
(1) เสียดัง					
(2) อากาศเสียและเขม่าควัน					
(3) น้ำเสีย					
(4) ฝุ่นละออง					
(5) กลิ่นรบกวน					
(6) การจราจร/อุบัติเหตุ					
(7) ความปลอดภัย					
(8) ผลเสียต่อการทำเกษตรกรรม					
(9) สุขภาพของคนในชุมชน					
(10) อื่นๆ (ระบุ).....					

7.4 ให้ท่านเปรียบเทียบถึงผลดีและผลเสียที่ได้รับจากการดำเนินโครงการของบริษัทฯ

- ☐ (1) ผลดีมากกว่าผลเสีย ☐ (2) ผลดีเท่ากับผลเสีย
☐ (3) ผลเสียมากกว่าผลดี ☐ (4) ไม่แสดงความคิดเห็น

7.5 ข้อเสนอแนะอื่นๆ (มีส่วนสำคัญในการปรับปรุงการดำเนินงานของโครงการในอนาคต)

.....

.....

.....

ขอขอบพระคุณอย่างยิ่งที่กรุณาใช้เวลาตอบคำถาม วันที่...../...../.....

ชื่อผู้ให้สัมภาษณ์.....นามสกุล.....
บ้านเลขที่.....หมู่ที่.....ชื่อหมู่บ้าน/ชุมชน.....ตำบล/เทศบาล.....
อำเภอ.....จังหวัด
ชื่อผู้สัมภาษณ์.....นามสกุล.....

แบบสัมภาษณ์สำหรับผู้นำชุมชน
รายงานผลการปฏิบัติตามมาตรการป้องกันและแก้ไขผลกระทบสิ่งแวดล้อม
และมาตรการติดตามตรวจสอบผลกระทบสิ่งแวดล้อม
โครงการโรงงานผลิตชิ้นส่วนยานพาหนะ
ของบริษัท ฮาล อะลูมิเนียม (ประเทศไทย) จำกัด

คำชี้แจง: การเก็บข้อมูลชุมชนเพื่อทราบถึงการดำรงชีวิต การประกอบอาชีพ รายได้ สุขภาพ สภาพปัญหาโดยรวมที่เกิดขึ้นในชุมชน ในแง่มุมต่างๆ เพื่อนำมาประกอบการศึกษาด้านเศรษฐกิจ-สังคม ซึ่งข้อมูลของท่านจะปิดเป็นความลับเพื่อประโยชน์ในการศึกษาต่อไป

โปรดทำเครื่องหมาย ✓ ในช่องว่างที่ท่านเลือกตอบและเติมค่าลงในช่องว่าง

ส่วนที่ 1 ข้อมูลทั่วไป

- 1.1 เพศ ☐ (1) หญิง ☐ (2) ชาย
- 1.2 อายุ ☐ (1) 20-30 ปี ☐ (2) 31-40 ปี ☐ (3) 41-50 ปี ☐ (4) 51-60 ปี ☐ (5) มากกว่า 60 ปี
- 1.3 ระดับการศึกษา
☐ (1) ไม่ได้ศึกษา ☐ (2) ประถมศึกษา ☐ (3) มัธยมศึกษาตอนต้น
☐ (4) มัธยมศึกษาตอนปลาย ☐ (5) ปวช./ปวส. ☐ (6) ปริญญาตรี
☐ (7) สูงกว่าปริญญาตรี
- 1.4 ตำแหน่งในชุมชน
☐ (1) กำนัน ☐ (2) ผู้ใหญ่บ้าน/ประธานชุมชน ☐ (3) ผู้ช่วยผู้ใหญ่บ้าน/รองประธานชุมชน
☐ (4) กรรมการหมู่บ้าน/ชุมชน ☐ (5) อาสาสมัครสาธารณสุขประจำหมู่บ้าน (อสม.) ☐ (6) อื่นๆ ระบุ.....

ส่วนที่ 2 ข้อมูลชุมชนในพื้นที่ที่ท่านรับผิดชอบ

- 2.1 ภูมิลำเนาเดิมของประชาชนส่วนใหญ่ในพื้นที่รับผิดชอบของท่าน
☐ (1) เกิดที่นี่ ☐ (2) ย้ายมาจากที่อื่น
- 2.2 การประกอบอาชีพส่วนใหญ่ในพื้นที่รับผิดชอบของท่าน
☐ (1) เกษตรกร ☐ (2) ค้าขาย ☐ (3) ธุรกิจส่วนตัว
☐ (4) รับจ้างทั่วไป ☐ (5) รับราชการ/รัฐวิสาหกิจ/พนักงานราชการ
☐ (6) พนักงานบริษัทเอกชน ☐ (7) พ่อบ้าน/แม่บ้าน
☐ (8) ว่างาน ☐ (9) อื่นๆ (ระบุ)
- 2.3 ความเพียงพอของระบบสาธารณูปโภค (ไฟฟ้า/ประปา/ถนน)
☐ (1) เพียงพอ ☐ (2) ค่อนข้างเพียงพอ ☐ (3) ไม่เพียงพอ (ระบุ).....

ส่วนที่ 3 ข้อมูลด้านสุขภาพอนามัยและสาธารณูปโภคในชุมชน

- 3.1 ในรอบปีที่ผ่านมา ประชาชนส่วนใหญ่ในพื้นที่รับผิดชอบของท่านประสบปัญหาด้านการเจ็บป่วยหรือไม่
☐ (1) ไม่ได้รับ ☐ (2) ได้รับ ส่วนใหญ่มีสาเหตุจาก.....
- 3.2 เมื่อประสบปัญหาภาวะเจ็บป่วย ประชาชนส่วนใหญ่ในพื้นที่รับผิดชอบจะเข้ารับการรักษายาบาลที่ได้
☐ (1) ซื้อยารับประทานเอง ☐ (2) โรงพยาบาลส่งเสริมสุขภาพตำบล
☐ (3) โรงพยาบาลประจำอำเภอ ☐ (4) คลินิก/โรงพยาบาลเอกชน
☐ (5) โรงพยาบาลประจำจังหวัด ☐ (6) ไม่ได้รักษา ☐ (7) อื่นๆ (ระบุ).....
- 3.3 ท่านคิดว่าการให้บริการทางด้านสาธารณสุขภายในพื้นที่มีความเพียงพอหรือไม่
☐ (1) เพียงพอ ☐ (2) ไม่เพียงพอ (ระบุ)

3.4 ประชาชนในพื้นที่ที่ท่านรับผิดชอบส่วนใหญ่มีความเครียดในด้านใดหรือไม่

- ☐ (1) ไม่มี
- ☐ (2) มี (ระบุ) ☐ (1) สุขภาพร่างกาย/การเจ็บป่วย ☐ (2) รายรับรายจ่าย/ภาระหนี้สิน/ค่าครองชีพ
- ☐ (3) ปัญหาสังคม/อาชญากรรม ☐ (4) มลภาวะสิ่งแวดล้อม (ระบุ)
- ☐ (5) อื่นๆ (ระบุ)

3.5 แหล่งน้ำบริโภค (น้ำดื่ม) ที่ประชาชนส่วนใหญ่ในพื้นที่ของท่านใช้ในครัวเรือน

- ☐ (1) น้ำประปา ☐ (2) น้ำบ่อ/น้ำบาดาล ☐ (3) น้ำฝน
- ☐ (4) น้ำประปาผ่านเครื่องกรอง ☐ (5) น้ำดื่มบรรจุขวด/ถัง ☐ (6) อื่นๆ (ระบุ).....

3.6 ประชาชนส่วนใหญ่ในพื้นที่รับผิดชอบของท่านมีการปรับปรุงคุณภาพน้ำก่อนดื่มหรือไม่

- ☐ (1) ไม่ได้ทำอะไรเลย ☐ (2) ต้ม ☐ (3) กรอง ☐ (4) อื่นๆ (ระบุ).....

3.7 แหล่งน้ำอุปโภค (น้ำสำหรับซัก ล้าง น้ำใช้) ที่ประชาชนส่วนใหญ่ในพื้นที่ของท่านใช้ในครัวเรือน

- ☐ (1) น้ำประปา ☐ (2) น้ำบ่อ/น้ำบาดาล ☐ (3) น้ำฝน
- ☐ (4) น้ำประปาผ่านเครื่องกรอง ☐ (5) น้ำดื่มบรรจุขวด/ถัง ☐ (6) อื่นๆ (ระบุ).....

3.8 ประชาชนส่วนใหญ่ในพื้นที่รับผิดชอบของท่านมีการปรับปรุงคุณภาพน้ำอุปโภค หรือไม่

- ☐ (1) ไม่ได้ทำอะไรเลย ☐ (2) ต้ม ☐ (3) กรอง ☐ (4) อื่นๆ (ระบุ).....

3.9 แหล่งน้ำที่ประชาชนส่วนใหญ่ใช้ในการเกษตร

- ☐ (1) น้ำประปา ☐ (2) น้ำบ่อ/น้ำบาดาล ☐ (3) น้ำฝน
- ☐ (4) น้ำประปาผ่านเครื่องกรอง ☐ (5) น้ำดื่มบรรจุขวด/ถัง ☐ (6) อื่นๆ (ระบุ).....

3.10 น้ำใช้เพื่อการเกษตรมีปัญหาในด้านใด

- ☐ (1) ไม่มี ☐ (2) น้ำไม่เพียงพอ ในช่วงเดือน.....
- ☐ (3) อื่นๆ ระบุ.....

3.11 ชุมชนของท่าน ส่วนใหญ่มีการกำจัดน้ำเสีย / น้ำทิ้งจากกิจกรรมต่างๆ ในครัวเรือนอย่างไร

- ☐ (1) ทิ้งลงคลอง/แหล่งน้ำตามธรรมชาติ ☐ (2) ระบายลงสู่พื้นดิน/พื้นที่โล่ง
- ☐ (3) ระบายลงท่อระบายน้ำเทศบาล/อบต. ☐ (4) ระบายลงบ่อบำบัดน้ำเสียเบื้องต้นภายในบ้าน
- ☐ (5) อื่นๆ ระบุ

3.12 ชุมชนของท่านโดยส่วนใหญ่มีการกำจัดขยะในครัวเรือนอย่างไร

- ☐ (1) เผา ☐ (2) ขุดหลุมฝังในบริเวณบ้าน ☐ (3) กองไว้ข้างบ้าน/ที่โล่ง/ที่สาธารณะ
- ☐ (4) ทิ้งลงถังขยะของเทศบาลหรืออบต. ☐ (5) อื่นๆ (ระบุ).....

3.13 ปัญหาเกี่ยวกับการใช้ไฟฟ้าในชุมชนและครัวเรือนของท่าน

- ☐ 1. ไม่มี ☐ 2. มี (ระบุ).....

3.14 ปัญหาเกี่ยวกับการใช้เส้นทางคมนาคมในชุมชนและครัวเรือนของท่าน

- ☐ 1. ไม่มี ☐ 2. มี (ระบุ).....

ส่วนที่ 4 ข้อมูลด้านสภาพแวดล้อมในปัจจุบันของชุมชน

4.1 ปัญหาความเดือดร้อน/ความรำคาญด้านสิ่งแวดล้อมที่ได้รับในปัจจุบัน (โปรดแสดงความคิดเห็นให้ครบทุกข้อ)

ลักษณะปัญหา	ไม่ได้รับผลกระทบ	ได้รับผลกระทบ					แหล่งที่มา (หากทราบโปรดระบุ)
		น้อยมาก	น้อย	ปานกลาง	มาก	มากที่สุด	
(1) มลพิษทางอากาศ							
(2) ฝุ่นละออง							
(3) ควัน/เขม่า							
(4) กลิ่นรบกวน							
(5) เสียงดัง							
(6) ขยะมูลฝอย							
(7) น้ำเสีย							
(8) การจราจร / อุบัติเหตุ							
(9) อื่นๆ (ระบุ).....							

4.2 ปัญหาของชุมชนและความปลอดภัยในชีวิต และทรัพย์สิน (โปรดแสดงความคิดเห็นให้ครบทุกข้อ)

เหตุการณ์ในชุมชน	ไม่ได้รับผลกระทบ	ระดับการได้รับผลกระทบ				
		น้อยมาก	น้อย	ปานกลาง	มาก	มากที่สุด
(1) การลักขโมย/ปล้น/จี้						
(2) การทะเลาะวิวาท						
(3) ยาเสพติด						
(4) การมั่วสุมของกลุ่มวัยรุ่นในชุมชน						
(5) แรงงานอพยพ						
(6) มีผู้สูงอายุ/คนพิการที่ไม่ได้รับการดูแลช่วยเหลือ						
(7) มีคนว่างงานในชุมชน						
(8) มีผู้ไม่ได้รับบริการ/สวัสดิการจากหน่วยงานของรัฐ						
(9) อื่นๆ (ระบุ).....						

ส่วนที่ 5 การรับทราบข้อมูลข่าวสารโครงการ

5.1 ท่านเคยได้รับทราบข้อมูลเกี่ยวกับการดำเนินงานของบริษัท ฮาล อะลูมิเนียม (ประเทศไทย) จำกัด หรือไม่

☐ (1) ไม่เคยทราบ

☐ (2) เคยทราบ ทราบจาก

☐ (1) เพื่อนบ้านเล่าให้ฟัง

☐ (2) ผู้นำชุมชน

☐ (3) ประกาศเสียงตามสาย

☐ (4) การประชาสัมพันธ์ของเจ้าหน้าที่ของโครงการ

☐ (5) เวทีประชุม

☐ (6) เข้าร่วมกิจกรรมกับโครงการ

☐ (7) ป้ายติดประกาศ

☐ (8) อื่นๆ ระบุ.....

5.2 ทางโครงการฯ เคยเข้าร่วมทำกิจกรรมกับชุมชนของท่านหรือไม่

- ☐ (1) ไม่เคย ☐ (2) เคย (ระบุกิจกรรม.....)

5.3 ท่านต้องการให้ประชาสัมพันธ์ข้อมูลข่าวสารเกี่ยวกับโครงการฯ ผ่านทางช่องทางใดมากที่สุด

- ☐ (1) ผู้นำชุมชน ☐ (2) ประกาศเสียงตามสาย ☐ (3) การประชุมชี้แจง ☐ (4) จดหมาย/เอกสาร
☐ (5) โครงการลงพื้นที่ที่ประชาสัมพันธ์ ☐ (6) อื่นๆ ระบุ.....

5.4 ท่านต้องการให้โครงการฯ แจ้งข้อมูลข่าวสารเกี่ยวกับการดำเนินโครงการในด้านใดบ้าง (ตอบได้มากกว่า 1 ข้อ)

- ☐ (1) กิจกรรม/ขั้นตอนการผลิต ☐ (2) มาตรการป้องกัน และลดผลกระทบต่อชุมชน
☐ (3) การจัดกิจกรรมการมีส่วนร่วมของบริษัทฯ กับชุมชน ☐ (4) ประโยชน์ของโครงการฯ ต่อชุมชน
☐ (5) อื่น ๆ (โปรดระบุ).....

5.5 ความถี่ที่ท่านต้องการให้ทางโครงการแจ้งข้อมูลข่าวสารเกี่ยวกับการดำเนินโครงการ

- ☐ (1) 3 เดือน/ครั้ง ☐ (2) 6 เดือน/ครั้ง ☐ (3) ปีละ 1 ครั้ง ☐ (4) อื่นๆ (ระบุ).....

ส่วนที่ 6 ความเชื่อมั่นต่อโครงการ และความต้องการของชุมชน

6.1 ท่านมีความเชื่อมั่นต่อการดำเนินการของบริษัทฯ ในระดับใด

- ☐ (1) ไม่เชื่อมั่น เพราะ.....
☐ (2) มีความเชื่อมั่นน้อย เพราะ.....
☐ (3) มีความเชื่อมั่นปานกลาง เพราะ.....
☐ (4) มีความเชื่อมั่นมาก เพราะ.....

6.2 หากโครงการมีการดำเนินการจัดกิจกรรมต่างๆ ที่เป็นประโยชน์ต่อชุมชนและสังคมในพื้นที่ ท่านยินดีเข้าร่วมทำกิจกรรมต่างๆ ที่ทางโครงการจะจัดขึ้นหรือไม่

- ☐ (1) ยินดีเข้าร่วม
☐ (2) ไม่ยินดีเข้าร่วม เพราะ.....

6.3 ท่านต้องการให้โครงการจัดกิจกรรมร่วมกับชุมชน/สังคม หรือต้องการให้มีการสนับสนุนกิจกรรมด้านใดมากที่สุด

- ☐ (1) การจัดการปัญหามลพิษสิ่งแวดล้อม เช่น ขยะ น้ำเสีย ☐ (2) ด้านสุขภาพอนามัยของชุมชน
☐ (3) ด้านการศึกษา เช่นทุนการศึกษา มอบอุปกรณ์การเรียน ☐ (4) กิจกรรมสำคัญประจำปีของชุมชน
☐ (5) คุณภาพชีวิต เช่น การจ้างแรงงาน สร้างอาชีพ ฝึกทักษะ ☐ (6) งานสาธารณประโยชน์ เช่น ปลูกต้นไม้
☐ (7) อื่นๆ (ระบุ).....

ส่วนที่ 7 ความคิดเห็นต่อการดำเนินโครงการ

7.1 ความพึงพอใจต่อการปฏิบัติตามมาตรการและการดูแลสังคมของโครงการฯ

การปฏิบัติตามมาตรการและการดูแลสังคม	ระดับความพึงพอใจ				
	น้อยมาก	น้อย	ปานกลาง	มาก	มากที่สุด
(1) ด้านความปลอดภัยในกระบวนการผลิต					
(2) ด้านการป้องกันปัญหาสังคม					
(3) ด้านการดูแลสิ่งแวดล้อม					
(4) ด้านกิจกรรมชุมชนสัมพันธ์/การมีส่วนร่วม					
(5) ด้านการดูแลสุขภาพของประชาชน					
(6) การเปิดเผยข้อมูล					

การปฏิบัติตามมาตรการและการดูแลสังคม	ระดับความพึงพอใจ				
	น้อยมาก	น้อย	ปานกลาง	มาก	มากที่สุด
(7) การประชาสัมพันธ์ข้อมูลข่าวสาร					
(8) อื่นๆ ระบุ.....					

7.2 ท่านคิดว่าบริษัทฯ เป็นองค์กรที่สามารถดูแลทั้งในด้านของสังคมและสิ่งแวดล้อมได้อยู่ในระดับใด

- ☐ (1) มากที่สุด ☐ (2) มาก ☐ (3) ปานกลาง
☐ (4) น้อย ☐ (5) น้อยมาก ☐ (6) ไม่มีความเห็น

7.3 ความคิดเห็นต่อการดำเนินโครงการฯ ที่ผ่านมาของบริษัทฯ

ผลกระทบที่ได้รับ	ระดับผลกระทบ				
	น้อยมาก	น้อย	ปานกลาง	มาก	มากที่สุด
ผลกระทบทางบวก					
(1) มีการจ้างแรงงานท้องถิ่น					
(2) รายได้เพิ่มขึ้นจากการประกอบอาชีพ					
(3) เศรษฐกิจท้องถิ่นเติบโตขึ้น					
(4) ท้องถิ่นมีรายได้จากภาษี					
(5) มีการพัฒนาระบบสาธารณูปโภค เช่น ไฟฟ้า ประปา ถนน					
(6) การสนับสนุนทางด้านการศึกษา					
(7) การสนับสนุนกิจกรรม/ประเพณี วัฒนธรรมของชุมชน					
(8) อื่นๆ (ระบุ).....					
ผลกระทบทางลบ					
(1) เสียงดัง					
(2) อากาศเสียและเขม่าควัน					
(3) น้ำเสีย					
(4) ฝุ่นละออง					
(5) กลิ่นรบกวน					
(6) การจราจร/อุบัติเหตุ					
(7) ความปลอดภัย					
(8) ผลเสียต่อการทำเกษตรกรรม					
(9) สุขภาพของคนในชุมชน					
(10) อื่นๆ (ระบุ).....					

7.4 ให้ท่านเปรียบเทียบถึงผลดีและผลเสียที่ได้รับจากการดำเนินโครงการของบริษัทฯ

☐ (1) ผลดีมากกว่าผลเสีย

☐ (2) ผลดีเท่ากับผลเสีย

☐ (3) ผลเสียมากกว่าผลดี

☐ (4) ไม่แสดงความคิดเห็น

7.5 ข้อเสนอแนะอื่นๆ (มีส่วนสำคัญในการปรับปรุงการดำเนินงานของโครงการในอนาคต)

.....
.....
.....

ขอขอบพระคุณอย่างยิ่งที่กรุณาสละเวลาตอบคำถาม วันที่...../...../.....

ชื่อผู้ให้สัมภาษณ์.....นามสกุล.....
บ้านเลขที่.....หมู่ที่.....ชื่อหมู่บ้าน/ชุมชน.....ตำบล/เทศบาล.....
อำเภอ.....จังหวัด
ชื่อผู้สัมภาษณ์.....นามสกุล.....

--	--	--

แบบสอบถามความคิดเห็นหน่วยงานที่เกี่ยวข้อง
รายงานผลการปฏิบัติตามมาตรการป้องกันและแก้ไขผลกระทบสิ่งแวดล้อม
และมาตรการติดตามตรวจสอบผลกระทบสิ่งแวดล้อม
โครงการโรงงานผลิตชิ้นส่วนยานพาหนะ
ของบริษัท ฮาล อะลูมิเนียม (ประเทศไทย) จำกัด

คำชี้แจง: การเก็บข้อมูลชุมชนเพื่อทราบถึงการดำรงชีวิต การประกอบอาชีพ รายได้ สุขภาพ สภาพปัญหาโดยรวมที่เกิดขึ้นในชุมชน ในแง่มุมต่างๆ เพื่อนำมาประกอบการศึกษาด้านเศรษฐกิจ-สังคม ซึ่งข้อมูลของท่านจะปิดเป็นความลับเพื่อประโยชน์ในการศึกษาต่อไป

โปรดทำเครื่องหมาย ✓ ในช่องว่างที่ท่านเลือกตอบและเติมคำลงในช่องว่าง

1. ข้อมูลทั่วไป

หน่วยงาน..... ตำแหน่งงาน.....

เบอร์โทรติดต่อ.....ระยะเวลาที่ทำงานอยู่ในหน่วยงาน.....ปี

2. ท่านมีความคิดเห็นอย่างไรกับสภาพปัญหาสังคมและปัญหาสภาพแวดล้อมในปัจจุบันของชุมชนรอบที่ตั้งโครงการ

.....

3. เท่าที่ท่านทราบ การดำเนินงานของโครงการฯ ที่ผ่านมา ส่งผลให้เกิดผลดีต่อชุมชนอย่างไรบ้าง

.....

4. เท่าที่ท่านทราบ การดำเนินงานของโครงการฯ ที่ผ่านมา ส่งผลกระทบทางลบต่อชุมชนและสังคมในพื้นที่หรือไม่

☐ ไม่ส่งผลกระทบต่อชุมชน

☐ ส่งผลกระทบในด้าน (ระบุ).....

5. ท่านเคยได้รับข้อร้องเรียนจากชุมชนเกี่ยวกับการดำเนินงานของโครงการฯ หรือไม่

☐ ไม่เคย ☐ เคย (ระบุ) ข้อร้องเรียนเรื่อง.....

จาก.....

ผลการแก้ไขข้อร้องเรียน.....

6. ท่านคิดว่าการดำเนินการส่งเสริม สนับสนุนงานด้านสังคม หรือ CSR ของบริษัทฯ ควรปรับปรุงหรือไม่ อย่างไร

☐ ไม่ต้องปรับปรุง

☐ ควรปรับปรุง (ระบุ).....

.....

7. ท่านมีข้อเสนอแนะอื่นๆ ต่อโครงการหรือไม่

.....

.....

-ขอขอบคุณเป็นอย่างสูงที่สละเวลาและให้ความร่วมมือในการตอบแบบสอบถาม-

หมายเหตุ: เมื่อตอบแบบสอบถามเรียบร้อยแล้ว กรุณาส่งกลับที่ แฟกซ์ 02-2722728 หรือ e-mail: thirathep@greener.co.th หากมีข้อสงสัยสามารถติดต่อสอบถามได้ที่ คุณธีรเทพ แลนเซย์ เบอร์โทร 02-272-2727 หรือ 063-5917950

เอกสารแนบ 2 : แผนภาพรายละเอียดโครงการ

การดำเนินการตามมาตรการ



คุณภาพอากาศ



เสียง



จ-52-66



คุณภาพน้ำ



สังคม - เศรษฐกิจ

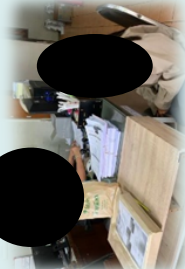

กิจกรรมเพื่อสังคมและชุมชน (CSR)

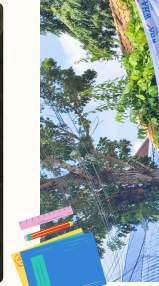
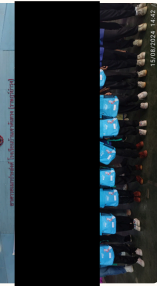
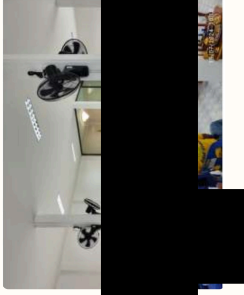
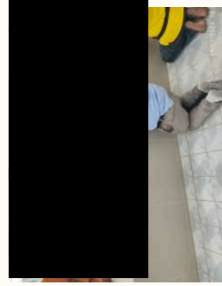

ติดต่อสอบถามข้อมูลและข้อเสนอแนะ

บริษัท ฮาล อะลูมิเนียม (ประเทศไทย) จำกัด

คุณปรีชายุทธ นิมมวล (คุณเอ้)

โทรศัพท์ : 086-511-4988

คุณณัฐกร เทียนศรีภูมิ (คุณจิมมี่)

โทรศัพท์ : 080-521-3335

บริษัท กรีนเนอร์ คอนซัลแทนท์ จำกัด

คุณธีรเทพ แสงชัย

โทรศัพท์: 063-591-7950

E-mail : thirathep@greener.co.th



โครงการโรงงานผลิตชิ้นส่วนยานพาหนะ
บริษัท ฮาล อะลูมิเนียม (ประเทศไทย) จำกัด



ข่าวสาร ประชาสัมพันธ์ โครงการ





ที่อยู่ : 246/1 หมู่ที่ 7 บิคมอุตสาหกรรมอีสเทิร์นซีบอร์ด (ระยอง) ตำบลบ่อวิน อำเภอศรีราชา จังหวัดชลบุรี

โครงการโรงงานผลิตชิ้นส่วนยานพาหนะ บริษัท ฮาล อะลูมิเนียม (ประเทศไทย) จำกัด

โครงการได้รับความเห็นชอบโดยคณะกรรมการผู้ชำนาญการพิจารณาในรายงานการประเมินผลกระทบสิ่งแวดล้อมหรือ EIA ในปี พ.ศ. 2558 ในฐานะผู้ประกอบการผลิตชิ้นส่วนยานยนต์ด้วยกำลังผลิตประมาณ 114 คัน/วัน และสามารถนำไปผลิตเป็นชิ้นส่วนยานพาหนะ/ผลิตภัณฑ์ต่างๆ ได้ประมาณ 72.79 คัน/วัน โดยการโครงการได้มีการพัฒนาการดำเนินงานและการประกอบกิจการภายใต้การดำเนินงานตามขั้นตอนและการขออนุญาตจากหน่วยงานที่เกี่ยวข้องมาอย่างต่อเนื่อง

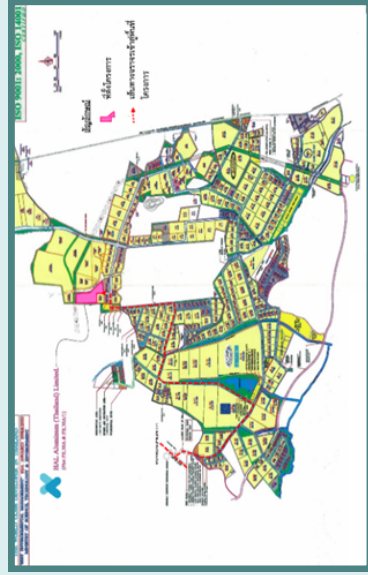

ที่ตั้งโครงการภายในนิคมอุตสาหกรรมอีสเทิร์นซีบอร์ด (ระยอง)

การดำเนินการในปัจจุบันของบริษัท

การดำเนินการในช่วงปี พ.ศ. 2562-2566 ที่ผ่านมา พบว่ามีค่าการตรวจวัดในบางช่วง โดยเฉพาะในส่วนของการระบายอะลูมิเนียมออกไซด์ (Al₂O₃) จากปล่องของระบบดักฝุ่นแบบลูกกระพวย ตอนการขัดผิวชิ้นงานมีค่าเกินจากค่าควบคุมการระบายที่กำหนดไว้ ซึ่งไม่ใช่สาเหตุจากการทำงานที่ผิดปกติของระบบหรือเครื่องจักร แต่อาจเนื่องมาจากความไม่สอดคล้องของค่าควบคุมที่กำหนดไว้ในรายงานฯ EIA กับค่าเกิดจากการดำเนินการที่เกิดขึ้นจริงในปัจจุบันของโครงการ ซึ่งอาจส่งผลให้เกิดความผิดปกติของผลการตรวจวัดอัตราการระบายมลพิษทางอากาศจากปล่องที่มีแนวโน้มการขึ้น-ลงอย่างไม่คงที่

ผลิตภัณฑ์

แบ่งออกเป็น 2 ชั้นส่วนหลัก ได้แก่ โครงสร้างชุดเกียร์ (Transmission) และโครงสร้างเครื่องยนต์ (Engine) โดยจะจัดจำหน่ายให้แก่ บริษัท มาสด้า พาวเวอร์ทริน แมนูแฟคเจอริ่ง (ประเทศไทย) จำกัด และบริษัท โอซิน พาวเวอร์ทริน (ประเทศไทย) จำกัด เป็นต้น

1) โครงสร้างชุดเกียร์ (Transmission) ทำหน้าที่เป็นโครงสร้างรับยึดชิ้นส่วนเกียร์ และเป็นที่ยึดนำจับหล่อลิ้น



2) โครงสร้างเครื่องยนต์ (Engine) ประกอบด้วย Cylinder Block Lower และ Cylinder Block Upper

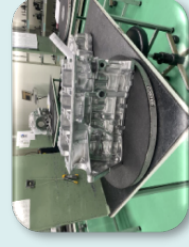

มาตรการทั่วไป

✓ ว่าจ้างหน่วยงานกลาง (THIRD PARTY)

โครงการได้จ้างบริษัท กรีนเบอร์ คอนซัลแทนท์ จำกัด เป็นหน่วยงานกลางดำเนินการตรวจสอบการปฏิบัติตามมาตรการฯ

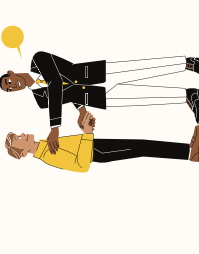
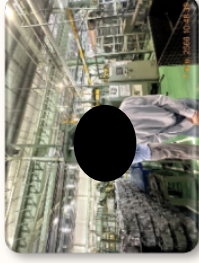
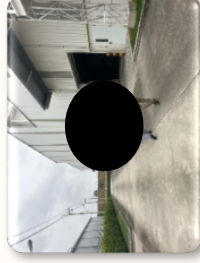

✓ การนำเสนอรายงานฯ

โครงการดำเนินการจัดส่งรายงานผลการปฏิบัติตามมาตรการฯ ให้แก่การนิคมอุตสาหกรรมแห่งประเทศไทย และสำนักงานนิคมอุตสาหกรรมอีสเทิร์นซีบอร์ด (ระยอง) ทราบทุก 6 เดือน



เอกสารแนบ 3 : ผลการสำรวจความคิดเห็นของผู้นำชุมชน

ผลการสำรวจความคิดเห็นของผู้บ้านชุมชน

ข้อมูล	ตำบลเขาคันทรง		ตำบลบ่อวิน		ตำบลปอแดง		ตำบลสาสิทธิ์		ตำบลนายางพร		ทต.จอมพลเจ้าพระยา		รวมทั้งหมด	
	จำนวน	ร้อยละ	จำนวน	ร้อยละ	จำนวน	ร้อยละ	จำนวน	ร้อยละ	จำนวน	ร้อยละ	จำนวน	ร้อยละ	จำนวน	ร้อยละ
ส่วนที่ 1 : ข้อมูลทั่วไปของผู้ให้สัมภาษณ์														
1.1 เพศ														
- หญิง	7	46.67	1	16.67	3	50.00	2	22.22	4	44.44	2	66.67	19	39.58
- ชาย	8	53.33	5	83.33	3	50.00	7	77.78	5	55.56	1	33.33	29	60.42
รวม	15	100.00	6	100.00	6	100.00	9	100.00	9	100.00	3	100.00	48	100.00
1.2 อายุ														
- 31-40 ปี	1	6.67	1	16.67	0	0.00	0	0.00	0	0.00	0	0.00	2	4.17
- 41-50 ปี	5	33.33	2	33.33	1	16.67	4	44.44	3	33.33	1	33.33	16	33.33
- 51-60 ปี	8	53.33	3	50.00	5	83.33	5	55.56	5	55.56	0	0.00	26	54.17
- มากกว่า 60 ปี	1	6.67	0	0.00	0	0.00	0	0.00	1	11.11	2	66.67	4	8.33
รวม	15	100.00	6	100.00	6	100.00	9	100.00	9	100.00	3	100.00	48	100.00
1.3 การศึกษาของท่าน														
- ประถมศึกษา	0	0.00	0	0.00	0	0.00	1	11.11	1	11.11	2	66.67	4	8.33
- มัธยมศึกษาตอนต้น	2	13.33	1	16.67	1	16.67	0	0.00	1	11.11	0	0.00	5	10.42
- มัธยมศึกษาตอนปลาย/ปวช.	6	40.00	2	33.33	0	0.00	4	44.44	3	33.33	1	33.33	16	33.33
- ปวช./ปวส.	6	40.00	0	0.00	2	33.33	2	22.22	0	0.00	0	0.00	10	20.83
- ปริญญาตรี	1	6.67	3	50.00	3	50.00	2	22.22	3	33.33	0	0.00	12	25.00
- สูงกว่าปริญญาตรี	0	0.00	0	0.00	0	0.00	0	0.00	1	11.11	0	0.00	1	2.08
รวม	15	100.00	6	100.00	6	100.00	9	100.00	9	100.00	3	100.00	48	100.00
1.4 ตำแหน่งในชุมชน														
- กำนัน	1	6.67	1	16.67	1	16.67	1	11.11	1	11.11	1	33.33	6	12.50
- ผู้ใหญ่บ้าน/ประธานชุมชน	3	20.00	2	33.33	1	16.67	2	22.22	3	33.33	0	0.00	11	22.92
- ผู้ช่วยผู้ใหญ่บ้าน/รองประธานชุมชน	9	60.00	3	50.00	4	66.67	5	55.56	4	44.44	0	0.00	25	52.08
- กรรมการหมู่บ้าน/ชุมชน	0	0.00	0	0.00	0	0.00	1	11.11	1	11.11	2	66.67	4	8.33
- อาสาสมัครสาธารณสุขประจำหมู่บ้าน (อสม.)	2	13.33	0	0.00	0	0.00	0	0.00	0	0.00	0	0.00	2	4.17
รวม	15	100.00	6	100.00	6	100.00	9	100.00	9	100.00	3	100.00	48	100.00
ส่วนที่ 2 : ข้อมูลทั่วไปเกี่ยวกับชุมชนในพื้นที่รับผิดชอบ														
2.1 ระยะเวลาการอยู่อาศัยในพื้นที่ (ภูมิลำเนาเดิม)														
- ชุมชนดั้งเดิม อยู่ในพื้นที่ตั้งแต่เกิด	15	100.00	5	83.33	5	83.33	9	100.00	9	100.00	3	100.00	46	95.83
- ย้ายมาจากที่อื่น	0	0.00	1	16.67	1	16.67	0	0.00	0	0.00	0	0.00	2	4.17
รวม	15	100.00	6	100.00	6	100.00	9	100.00	9	100.00	3	100.00	48	100.00
2.2 การประกอบอาชีพส่วนใหญ่ในพื้นที่รับผิดชอบของท่าน														
- เกษตรกร	1	6.67	0	0.00	0	0.00	0	0.00	0	0.00	0	0.00	1	2.08
- ค้าขาย	0	0.00	0	0.00	1	16.67	1	11.11	0	0.00	0	0.00	2	4.17
- ธุรกิจส่วนตัว	2	13.33	0	0.00	0	0.00	0	0.00	2	22.22	0	0.00	4	8.33
- รับจ้างทั่วไป	12	80.00	5	83.33	5	83.33	8	88.89	4	44.44	3	100.00	37	77.08
- พนักงานบริษัทเอกชน	0	0.00	1	16.67	0	0.00	0	0.00	3	33.33	0	0.00	4	8.33
รวม	15	100.00	6	100.00	6	100.00	9	100.00	9	100.00	3	100.00	48	100.00
2.3 ความเพียงพอของระบบสาธารณูปโภค (ไฟฟ้าประปา/ถนน)														
- เพียงพอ	15	100.00	4	66.67	6	100.00	8	88.89	7	77.78	3	100.00	43	89.58
- ค่อนข้างเพียงพอ	0	0.00	2	33.33	0	0.00	0	0.00	2	22.22	0	0.00	4	8.33
- ไม่เพียงพอ (ถนนชำรุดในบางเส้นทาง)	0	0.00	0	0.00	0	0.00	1	11.11	0	0.00	0	0.00	1	2.08
รวม	15	100.00	6	100.00	6	100.00	9	100.00	9	100.00	3	100.00	48	100.00
ส่วนที่ 3 : ข้อมูลด้านอนามัยสิ่งแวดล้อมและสาธารณูปโภคในชุมชน														
3.1 ในรอบ 1 ปีที่ผ่านมาท่านและสมาชิกในครอบครัวเคยมีการเจ็บป่วยหรือไม่														
- ไม่เคย	3	20.00	3	50.00	0	0.00	0	0.00	0	0.00	1	33.33	7	14.58
- เคย	12	80.00	3	50.00	6	100.00	9	100.00	9	100.00	2	66.67	41	85.42
รวม	15	100.00	6	100.00	6	100.00	9	100.00	9	100.00	3	100.00	48	100.00
3.2 การรักษาพยาบาลเมื่อเจ็บป่วย ส่วนใหญ่ท่านจะรับการรักษาหรือใช้บริการที่ไหนมากที่สุด														
- ซอยหาหมอเอง	0	0.00	2	66.67	0	0.00	0	0.00	0	0.00	1	50.00	3	7.32
- โรงพยาบาลส่งเสริมสุขภาพตำบล	5	41.67	1	33.33	0	0.00	2	22.22	3	33.33	0	0.00	11	26.83
- โรงพยาบาลประจำอำเภอ	7	58.33	0	0.00	6	100.00	7	77.78	6	66.67	1	50.00	27	65.85
รวม	12	100.00	3	100.00	6	100.00	9	100.00	9	100.00	2	100.00	41	100.00
3.3 ท่านคิดว่าท่านได้รับการทางสาธารณสุขจากสถานพยาบาลต่างๆ มีเพียงพอหรือไม่														
- เพียงพอ	15	100.00	6	100.00	6	100.00	9	100.00	9	100.00	3	100.00	48	100.00
รวม	15	100.00	6	100.00	6	100.00	9	100.00	9	100.00	3	100.00	48	100.00
3.4 ประชาชนในพื้นที่ที่ท่านรับผิดชอบส่วนใหญ่มีความเครียดในด้านใดหรือไม่														
- ไม่มี	8	53.33	3	50.00	3	50.00	1	11.11	7	77.78	3	100.00	25	52.08
- มี	7	46.67	3	50.00	3	50.00	8	88.89	2	22.22	0	0.00	23	47.92
รวม	15	100.00	6	100.00	6	100.00	9	100.00	9	100.00	3	100.00	48	100.00
ความเครียด														
- รายรับรายจ่าย / ภาระหนี้สิน / ค่าครองชีพ	7	100.00	3	100.00	3	100.00	8	100.00	2	100.00	0	0.00	23	100.00
รวม	7	100.00	3	100.00	3	100.00	8	100.00	2	100.00	0	0.00	23	100.00
3.5 แหล่งน้ำบริโภค (น้ำดื่ม) ในครัวเรือนของท่าน														
- น้ำประปา (ประปาหมู่บ้าน ประปาส่วนภูมิภาค)	0	0.00	1	16.67	0	0.00	0	0.00	0	0.00	0	0.00	1	2.08
- น้ำดื่มบรรจุขวด/ถัง	15	100.00	5	83.33	6	100.00	9	100.00	9	100.00	3	100.00	47	97.92
รวม	15	100.00	6	100.00	6	100.00	9	100.00	9	100.00	3	100.00	48	100.00
3.6 ท่านมีการปรับปรุงคุณภาพน้ำก่อนดื่มหรือไม่														
- ไม่ได้ทำอะไรเลย	15	100.00	5	83.33	6	100.00	9	100.00	9	100.00	3	100.00	47	97.92
- กรอง	0	0.00	1	16.67	0	0.00	0	0.00	0	0.00	0	0.00	1	2.08
รวม	15	100.00	6	100.00	6	100.00	9	100.00	9	100.00	3	100.00	48	100.00
3.7 แหล่งน้ำอุปโภค (น้ำสำหรับซักล้าง น้ำใช้) ในครัวเรือน														
- น้ำประปา (ประปาหมู่บ้าน ประปาภูมิภาค)	15	100.00	6	100.00	6	100.00	9	100.00	9	100.00	3	100.00	48	100.00
รวม	15	100.00	6	100.00	6	100.00	9	100.00	9	100.00	3	100.00	48	100.00

ผลการสำรวจความคิดเห็นของผู้บ้านชุมชน (ต่อ)

ข้อมูล	ตำบลเขาคันทรง		ตำบลบ่อวิน		ตำบลบ่อแดง		ตำบลลาฮี		ตำบลบางยาวพร		ทต.จอมพลเจ้าพระยา		รวมทั้งหมด	
	จำนวน	ร้อยละ	จำนวน	ร้อยละ	จำนวน	ร้อยละ	จำนวน	ร้อยละ	จำนวน	ร้อยละ	จำนวน	ร้อยละ	จำนวน	ร้อยละ
3.8 ท่านมีการปรับปรุงคุณภาพน้ำอุปโภค (น้ำสำหรับซักล้าง น้ำใช้) หรือไม่														
- ไม่ได้ทำอะไรเลย	14	93.33	6	100.00	6	100.00	9	100.00	8	88.89	3	100.00	46	95.83
- ตกตะกอนด้วยสารส้ม	1	6.67	0	0.00	0	0.00	0	0.00	1	11.11	0	0.00	2	4.17
รวม	15	100.00	6	100.00	6	100.00	9	100.00	9	100.00	3	100.00	48	100.00
3.9 แหล่งน้ำเพื่อการเกษตร(เฉพาะผู้ทำการเกษตร)														
- น้ำบ่อ/น้ำบาดาล	1	100.00	0	0.00	0	0.00	0	0.00	0	0.00	0	0.00	1	100.00
รวม	1	100.00	0	0.00	0	0.00	0	0.00	0	0.00	0	0.00	1	100.00
3.10 น้ำใช้เพื่อการเกษตรมีปัญหาในด้านใด (เฉพาะผู้ทำการเกษตร)														
- น้ำไม่เพียงพอในช่วงเดือน														
*มษายน-พฤษภาคม	1	100.00	0	0.00	0	0.00	0	0.00	0	0.00	0	0.00	1	100.00
รวม	1	100.00	0	0.00	0	0.00	0	0.00	0	0.00	0	0.00	1	100.00
3.11 ชุมชนของท่านมีการกำจัดน้ำเสีย /น้ำทิ้งจากกิจกรรมต่างๆ ในครัวเรือนอย่างไร														
- ระบายลงสู่พื้นดิน/พื้นที่โล่ง	15	100.00	6	100.00	6	100.00	9	100.00	9	100.00	3	100.00	48	100.00
รวม	15	100.00	6	100.00	6	100.00	9	100.00	9	100.00	3	100.00	48	100.00
3.12 ชุมชนของท่านมีการกำจัดขยะในครัวเรือนของท่าน														
- ที่ลงถังขยะของเทศบาลหรือ อบต.	15	100.00	6	100.00	6	100.00	9	100.00	9	100.00	3	100.00	48	100.00
รวม	15	100.00	6	100.00	6	100.00	9	100.00	9	100.00	3	100.00	48	100.00
3.13 ครัวเรือนของท่านมีปัญหาไฟฟ้าใช้หรือไม่														
- ไม่มี	15	100.00	6	100.00	6	100.00	9	100.00	9	100.00	3	100.00	48	100.00
รวม	15	100.00	6	100.00	6	100.00	9	100.00	9	100.00	3	100.00	48	100.00
3.14 ครัวเรือนของท่านมีปัญหาการคมนาคมในพื้นที่หรือไม่														
- ไม่มี	14	93.33	5	83.33	4	66.67	7	77.78	1	11.11	3	100.00	34	70.83
- มี (ถนนเป็นบ่อ และการจราจรติดขัดในช่วงเวลา)	1	6.67	1	16.67	2	33.33	2	22.22	8	88.89	0	0.00	14	29.17
รวม	15	100.00	6	100.00	6	100.00	9	100.00	9	100.00	3	100.00	48	100.00
ส่วนที่ 4 : สภาพแวดล้อมในปัจจุบันของชุมชน														
4.1 ความเดือดร้อน/ความรำคาญด้านสิ่งแวดล้อมที่ได้รับปัจจุบัน (ในรอบปีที่ผ่านมาบริเวณหมู่บ้าน/ชุมชน ได้รับผลกระทบจากสิ่งแวดล้อมอยู่ในระดับใด)														
1 มลพิษทางอากาศ														
- ไม่ได้รับ	3	20.00	1	16.67	0	0.00	0	0.00	1	11.11	0	0.00	5	10.42
- ได้รับ	12	80.00	5	83.33	6	100.00	9	100.00	8	88.89	3	100.00	43	89.58
รวม	15	100.00	6	100.00	6	100.00	9	100.00	9	100.00	3	100.00	48	100.00
ระดับการได้รับผลกระทบ														
- น้อยมาก	0	0.00	1	20.00	0	0.00	0	0.00	0	0.00	0	0.00	1	2.33
- น้อย	0	0.00	0	0.00	0	0.00	0	0.00	0	0.00	0	0.00	0	0.00
- ปานกลาง	12	100.00	3	60.00	5	83.33	9	100.00	5	62.50	3	100.00	37	86.05
- มาก	0	0.00	1	20.00	1	16.67	0	0.00	3	37.50	0	0.00	5	11.63
- มากที่สุด	0	0.00	0	0.00	0	0.00	0	0.00	0	0.00	0	0.00	0	0.00
รวม	12	100.00	5	100.00	6	100.00	9	100.00	8	100.00	3	100.00	43	100.00
ค่าเฉลี่ย (x)	3.00		2.80		3.17		3.00		3.38		3.00		3.07	
ค่าเบี่ยงเบนมาตรฐาน (S.D.)	0.000		1.095		0.408		0.000		0.518		0.000		0.457	
ระดับการได้รับผลกระทบ ^u	ปานกลาง		ปานกลาง		ปานกลาง		ปานกลาง		ปานกลาง		ปานกลาง		ปานกลาง	
2 มลพิษของ														
- ไม่ได้รับ	3	20.00	1	16.67	0	0.00	0	0.00	0	0.00	0	0.00	4	8.33
- ได้รับ	12	80.00	5	83.33	6	100.00	9	100.00	9	100.00	3	100.00	44	91.67
รวม	15	100.00	6	100.00	6	100.00	9	100.00	9	100.00	3	100.00	48	100.00
ระดับการได้รับผลกระทบ														
- น้อยมาก	0	0.00	1	20.00	0	0.00	0	0.00	0	0.00	0	0.00	1	2.27
- น้อย	0	0.00	0	0.00	0	0.00	0	0.00	1	11.11	0	0.00	1	2.27
- ปานกลาง	12	100.00	4	80.00	6	100.00	9	100.00	1	11.11	3	100.00	35	79.55
- มาก	0	0.00	0	0.00	0	0.00	0	0.00	7	77.78	0	0.00	7	15.91
- มากที่สุด	0	0.00	0	0.00	0	0.00	0	0.00	0	0.00	0	0.00	0	0.00
รวม	12	100.00	5	100.00	6	100.00	9	100.00	9	100.00	3	100.00	44	100.00
ค่าเฉลี่ย (x)	3.00		0.00		3.00		3.00		0.00		3.00		3.09	
ค่าเบี่ยงเบนมาตรฐาน (S.D.)	0.000		0.000		0.000		0.000		0.000		0.000		0.520	
ระดับการได้รับผลกระทบ ^u	ปานกลาง		ไม่ได้รับ		ปานกลาง		ปานกลาง		ไม่ได้รับ		ปานกลาง		ปานกลาง	
3 ควีน/แม่น้ำ														
- ไม่ได้รับ	11	73.33	4	66.67	3	50.00	5	55.56	5	55.56	0	0.00	28	58.33
- ได้รับ	4	26.67	2	33.33	3	50.00	4	44.44	4	44.44	3	100.00	20	41.67
รวม	15	100.00	6	100.00	6	100.00	9	100.00	9	100.00	3	100.00	48	100.00
ระดับการได้รับผลกระทบ														
- น้อยมาก	0	0.00	1	50.00	0	0.00	0	0.00	0	0.00	0	0.00	1	5.00
- น้อย	0	0.00	0	0.00	0	0.00	0	0.00	0	0.00	0	0.00	0	0.00
- ปานกลาง	4	100.00	1	50.00	3	100.00	4	100.00	2	50.00	3	100.00	17	85.00
- มาก	0	0.00	0	0.00	0	0.00	0	0.00	2	50.00	0	0.00	2	10.00
- มากที่สุด	0	0.00	0	0.00	0	0.00	0	0.00	0	0.00	0	0.00	0	0.00
รวม	4	100.00	2	100.00	3	100.00	4	100.00	4	100.00	3	100.00	20	100.00
ค่าเฉลี่ย (x)	3.00		2.00		3.00		3.00		3.50		3.00		3.00	
ค่าเบี่ยงเบนมาตรฐาน (S.D.)	0.000		1.414		0.000		0.000		0.577		0.000		0.562	
ระดับการได้รับผลกระทบ ^u	ปานกลาง		น้อย		ปานกลาง		ปานกลาง		มาก		ปานกลาง		ปานกลาง	

ผลการสำรวจความคิดเห็นของผู้นำชุมชน (ต่อ)

ข้อมูล	ตำบลเขาคันทรง		ตำบลบ่อวิน		ตำบลบ่อแดง		ตำบลลาฮีรี		ตำบลบางยาวพร		ทต.จอมพลเจ้าพระยา		รวมทั้งหมด	
	จำนวน	ร้อยละ	จำนวน	ร้อยละ	จำนวน	ร้อยละ	จำนวน	ร้อยละ	จำนวน	ร้อยละ	จำนวน	ร้อยละ	จำนวน	ร้อยละ
4 กลิ่นรบกวน														
- ไม่ได้รับ	14	93.33	4	66.67	3	50.00	9	100.00	6	66.67	0	0.00	36	75.00
- ได้รับ	1	6.67	2	33.33	3	50.00	0	0.00	3	33.33	3	100.00	12	25.00
รวม	15	100.00	6	100.00	6	100.00	9	100.00	9	100.00	3	100.00	48	100.00
ระดับการได้รับผลกระทบ														
- น้อยมาก	0	0.00	0	0.00	0	0.00	0	0.00	0	0.00	0	0.00	0	0.00
- น้อย	0	0.00	0	0.00	0	0.00	0	0.00	0	0.00	0	0.00	0	0.00
- ปานกลาง	1	100.00	0	0.00	2	66.67	0	0.00	1	33.33	3	100.00	7	58.33
- มาก	0	0.00	1	50.00	1	33.33	0	0.00	2	66.67	0	0.00	4	33.33
- มากที่สุด	0	0.00	1	50.00	0	0.00	0	0.00	0	0.00	0	0.00	1	8.33
รวม	1	100.00	2	100.00	3	100.00	0	0.00	3	100.00	3	100.00	12	100.00
ค่าเฉลี่ย (x)	3.00		4.50		3.33		0.00		3.67		3.00		3.50	
ค่าเบี่ยงเบนมาตรฐาน (S.D.)	#DIV/0!		0.707		0.577		0.000		0.577		0.000		0.674	
ระดับการได้รับผลกระทบ [√]	ปานกลาง		มากที่สุด		ปานกลาง		ไม่ได้รับผลกระทบ		มาก		ปานกลาง		มาก	
5 เสียงดัง														
- ไม่ได้รับ	13	86.67	4	66.67	3	50.00	9	100.00	2	22.22	3	100.00	34	70.83
- ได้รับ	2	13.33	2	33.33	3	50.00	0	0.00	7	77.78	0	0.00	14	29.17
รวม	15	100.00	6	100.00	6	100.00	9	100.00	9	100.00	3	100.00	48	100.00
ระดับการได้รับผลกระทบ														
- น้อยมาก	0	0.00	1	50.00	0	0.00	0	0.00	0	0.00	0	0.00	1	7.14
- น้อย	2	100.00	0	0.00	0	0.00	0	0.00	1	14.29	0	0.00	3	21.43
- ปานกลาง	0	0.00	0	0.00	2	66.67	0	0.00	6	85.71	0	0.00	8	57.14
- มาก	0	0.00	1	50.00	1	33.33	0	0.00	0	0.00	0	0.00	2	14.29
- มากที่สุด	0	0.00	0	0.00	0	0.00	0	0.00	0	0.00	0	0.00	0	0.00
รวม	2	100.00	2	100.00	3	100.00	0	0.00	7	100.00	0	0.00	14	100.00
ค่าเฉลี่ย (x)	2.00		2.50		3.33		0.00		2.86		0.00		2.79	
ค่าเบี่ยงเบนมาตรฐาน (S.D.)	0.000		2.121		0.577		0.000		0.378		0.000		0.802	
ระดับการได้รับผลกระทบ [√]	น้อย		ปานกลาง		ปานกลาง		ไม่ได้รับผลกระทบ		ปานกลาง		ไม่ได้รับผลกระทบ		ปานกลาง	
6 ขยะมูลฝอย														
- ไม่ได้รับ	14	93.33	4	66.67	6	100.00	9	100.00	7	77.78	3	100.00	43	89.58
- ได้รับ	1	6.67	2	33.33	0	0.00	0	0.00	2	22.22	0	0.00	5	10.42
รวม	15	100.00	6	100.00	6	100.00	9	100.00	9	100.00	3	100.00	48	100.00
ระดับการได้รับผลกระทบ														
- น้อยมาก	0	0.00	1	50.00	0	0.00	0	0.00	0	0.00	0	0.00	1	20.00
- น้อย	1	100.00	0	0.00	0	0.00	0	0.00	1	50.00	0	0.00	2	40.00
- ปานกลาง	0	0.00	0	0.00	0	0.00	0	0.00	1	50.00	0	0.00	1	20.00
- มาก	0	0.00	1	50.00	0	0.00	0	0.00	0	0.00	0	0.00	1	20.00
- มากที่สุด	0	0.00	0	0.00	0	0.00	0	0.00	0	0.00	0	0.00	0	0.00
รวม	1	100.00	2	100.00	0	0.00	0	0.00	2	100.00	0	0.00	5	100.00
ค่าเฉลี่ย (x)	2.00		2.50		0.00		0.00		2.50		0.00		2.40	
ค่าเบี่ยงเบนมาตรฐาน (S.D.)	#DIV/0!		2.121		0.000		0.000		0.707		0.000		1.140	
ระดับการได้รับผลกระทบ [√]	น้อย		ปานกลาง		ไม่ได้รับผลกระทบ		ไม่ได้รับผลกระทบ		ปานกลาง		ไม่ได้รับผลกระทบ		น้อย	
7 น้ำเสีย														
- ไม่ได้รับ	14	93.33	4	66.67	6	100.00	9	100.00	9	100.00	3	100.00	45	93.75
- ได้รับ	1	6.67	2	33.33	0	0.00	0	0.00	0	0.00	0	0.00	3	6.25
รวม	15	100.00	6	100.00	6	100.00	9	100.00	9	100.00	3	100.00	48	100.00
ระดับการได้รับผลกระทบ														
- น้อยมาก	0	0.00	1	50.00	0	0.00	0	0.00	0	0.00	0	0.00	1	33.33
- น้อย	1	100.00	0	0.00	0	0.00	0	0.00	0	0.00	0	0.00	1	33.33
- ปานกลาง	0	0.00	0	0.00	0	0.00	0	0.00	0	0.00	0	0.00	0	0.00
- มาก	0	0.00	1	50.00	0	0.00	0	0.00	0	0.00	0	0.00	1	33.33
- มากที่สุด	0	0.00	0	0.00	0	0.00	0	0.00	0	0.00	0	0.00	0	0.00
รวม	1	100.00	2	100.00	0	0.00	0	0.00	0	0.00	0	0.00	3	100.00
ค่าเฉลี่ย (x)	2.00		2.50		0.00		0.00		0.00		0.00		2.33	
ค่าเบี่ยงเบนมาตรฐาน (S.D.)	0.000		2.121		0.000		0.000		0.000		0.000		1.528	
ระดับการได้รับผลกระทบ [√]	น้อย		ปานกลาง		ไม่ได้รับผลกระทบ		ไม่ได้รับผลกระทบ		ไม่ได้รับผลกระทบ		ไม่ได้รับผลกระทบ		น้อย	
8 การจราจร/อุบัติเหตุ														
- ไม่ได้รับ	8	53.33	2	33.33	0	0.00	3	33.33	0	0.00	3	100.00	16	33.33
- ได้รับ	7	46.67	4	66.67	6	100.00	6	66.67	9	100.00	0	0.00	32	66.67
รวม	15	100.00	6	100.00	6	100.00	9	100.00	9	100.00	3	100.00	48	100.00
ระดับการได้รับผลกระทบ														
- น้อยมาก	0	0.00	1	25.00	2	33.33	0	0.00	1	11.11	0	0.00	4	12.50
- น้อย	4	57.14	1	25.00	2	33.33	0	0.00	5	55.56	0	0.00	12	37.50
- ปานกลาง	3	42.86	1	25.00	2	33.33	6	100.00	3	33.33	0	0.00	15	46.88
- มาก	0	0.00	0	0.00	0	0.00	0	0.00	0	0.00	0	0.00	0	0.00
- มากที่สุด	0	0.00	1	25.00	0	0.00	0	0.00	0	0.00	0	0.00	1	3.13
รวม	7	100.00	4	100.00	6	100.00	6	100.00	9	100.00	0	0.00	32	100.00
ค่าเฉลี่ย (x)	2.43		2.75		2.00		3.00		2.22		0.00		2.44	
ค่าเบี่ยงเบนมาตรฐาน (S.D.)	0.535		1.708		0.894		0.000		0.667		0.000		0.840	
ระดับการได้รับผลกระทบ [√]	น้อย		ปานกลาง		น้อย		ปานกลาง		น้อย		ไม่ได้รับผลกระทบ		น้อย	

ผลการสำรวจความคิดเห็นของผู้บ้านชุมชน (ต่อ)

ข้อมูล	ตำบลเขาคันทรง		ตำบลบ่อวิน		ตำบลบ่อแก้ว		ตำบลสาสิทธิ์		ตำบลบางยางพร		ทต.จอมพลเจ้าพระยา		รวมทั้งหมด	
	จำนวน	ร้อยละ	จำนวน	ร้อยละ	จำนวน	ร้อยละ	จำนวน	ร้อยละ	จำนวน	ร้อยละ	จำนวน	ร้อยละ	จำนวน	ร้อยละ
4.2 ปัญหาของชุมชนและความปลอดภัยในชีวิตและทรัพย์สิน (ในรอบปีที่ผ่านมามีบริเวณหมู่บ้าน/ชุมชน ได้รับผลกระทบจากสิ่งแวดล้อมอยู่ในระดับใด) 1 การลักขโมย/ปล้น/จี้ - ไม่ได้รับ - ได้รับ	6	40.00	1	16.67		0.00	3	33.33	5	55.56	3	100.00	18	37.50
	9	60.00	5	83.33	6	100.00	6	66.67	4	44.44	0	0.00	30	62.50
รวม	15	100.00	6	100.00	6	100.00	9	100.00	9	100.00	3	100.00	48	100.00
ระดับการได้รับผลกระทบ														
- น้อยมาก	8	88.89	4	80.00	5	83.33	6	100.00	3	75.00	0	0.00	26	86.67
- น้อย	0	0.00	1	20.00	1	16.67	0	0.00	1	25.00	0	0.00	3	10.00
- ปานกลาง	1	11.11	0	0.00	0	0.00	0	0.00	0	0.00	0	0.00	1	3.33
- มาก	0	0.00	0	0.00	0	0.00	0	0.00	0	0.00	0	0.00	0	0.00
- มากที่สุด	0	0.00	0	0.00	0	0.00	0	0.00	0	0.00	0	0.00	0	0.00
รวม	9	100.00	5	100.00	6	100.00	6	100.00	4	100.00	0	0.00	30	100.00
ค่าเฉลี่ย (x)	1.22		1.20		1.17		1.00		1.25		0.00		1.17	
ค่าเบี่ยงเบนมาตรฐาน (S.D.)	0.667		0.447		0.408		0.000		0.500		0.000		0.461	
ระดับการได้รับผลกระทบ[√]	น้อยมาก		น้อยมาก		น้อยมาก		น้อยมาก		น้อยมาก		ไม่ได้รับผลกระทบ		น้อยมาก	
2 การทะเลาะวิวาท - ไม่ได้รับ - ได้รับ	6	40.00	1	16.67	0	0.00	3	33.33	6	66.67	3	100.00	19	39.58
	9	60.00	5	83.33	6	100.00	6	66.67	3	33.33	0	0.00	29	60.42
รวม	15	100.00	6	100.00	6	100.00	9	100.00	9	100.00	3	100.00	48	100.00
ระดับการได้รับผลกระทบ														
- น้อยมาก	8	88.89	4	80.00	0	0.00	6	100.00	3	100.00	0	0.00	21	72.41
- น้อย	1	11.11	0	0.00	6	100.00	0	0.00	0	0.00	0	0.00	7	24.14
- ปานกลาง	0	0.00	1	20.00	0	0.00	0	0.00	0	0.00	0	0.00	1	3.45
- มาก	0	0.00	0	0.00	0	0.00	0	0.00	0	0.00	0	0.00	0	0.00
- มากที่สุด	0	0.00	0	0.00	0	0.00	0	0.00	0	0.00	0	0.00	0	0.00
รวม	9	100.00	5	100.00	6	100.00	6	100.00	3	100.00	0	0.00	29	100.00
ค่าเฉลี่ย (x)	1.11		1.40		2.00		1.00		1.00		0.00		1.31	
ค่าเบี่ยงเบนมาตรฐาน (S.D.)	0.333		0.894		0.000		0.000		0.000		0.000		0.541	
ระดับการได้รับผลกระทบ[√]	น้อยมาก		น้อยมาก		น้อย		น้อยมาก		น้อยมาก		ไม่ได้รับผลกระทบ		น้อยมาก	
3 การจับกุมเรื่องยาเสพติด - ไม่ได้รับ - ได้รับ	5	33.33	1	16.67	0	0.00	2	22.22	2	22.22	3	100.00	13	27.08
	10	66.67	5	83.33	6	100.00	7	77.78	7	77.78	0	0.00	35	72.92
รวม	15	100.00	6	100.00	6	100.00	9	100.00	9	100.00	3	100.00	48	100.00
ระดับการได้รับผลกระทบ														
- น้อยมาก	3	30.00	1	20.00	1	16.67	3	42.86	1	14.29	0	0.00	9	25.71
- น้อย	1	10.00	2	40.00	0	0.00	1	14.29	0	0.00	0	0.00	4	11.43
- ปานกลาง	6	60.00	1	20.00	4	66.67	3	42.86	5	71.43	0	0.00	19	54.29
- มาก	0	0.00	1	20.00	1	16.67	0	0.00	1	14.29	0	0.00	3	8.57
- มากที่สุด	0	0.00	0	0.00	0	0.00	0	0.00	0	0.00	0	0.00	0	0.00
รวม	10	100.00	5	100.00	6	100.00	7	100.00	7	100.00	0	0.00	35	100.00
ค่าเฉลี่ย (x)	2.30		2.40		2.83		2.00		2.86		0.00		2.46	
ค่าเบี่ยงเบนมาตรฐาน (S.D.)	0.949		1.140		0.983		1.000		0.900		0.000		0.980	
ระดับการได้รับผลกระทบ[√]	น้อย		น้อย		ปานกลาง		น้อย		ปานกลาง		ไม่ได้รับผลกระทบ		น้อย	
4 การมีวัสดุของอุปกรณ์อาวุธในชุมชน - ไม่ได้รับ - ได้รับ	5	33.33	1	16.67	0	0.00	3	33.33	6	66.67	3	100.00	18	37.50
	10	66.67	5	83.33	6	100.00	6	66.67	3	33.33	0	0.00	30	62.50
รวม	15	100.00	6	100.00	6	100.00	9	100.00	9	100.00	3	100.00	48	100.00
ระดับการได้รับผลกระทบ														
- น้อยมาก	10	100.00	3	60.00	5	83.33	6	100.00	3	100.00	0	0.00	27	90.00
- น้อย	0	0.00	0	0.00	0	0.00	0	0.00	0	0.00	0	0.00	0	0.00
- ปานกลาง	0	0.00	2	40.00	0	0.00	0	0.00	0	0.00	0	0.00	2	6.67
- มาก	0	0.00	0	0.00	1	16.67	0	0.00	0	0.00	0	0.00	1	3.33
- มากที่สุด	0	0.00	0	0.00	0	0.00	0	0.00	0	0.00	0	0.00	0	0.00
รวม	10	100.00	5	100.00	6	100.00	6	100.00	3	100.00	0	0.00	30	100.00
ค่าเฉลี่ย (x)	1.00		1.80		1.50		1.00		1.00		0.00		1.23	
ค่าเบี่ยงเบนมาตรฐาน (S.D.)	0.000		1.095		1.225		0.000		0.000		0.000		0.728	
ระดับการได้รับผลกระทบ[√]	น้อยมาก		น้อย		น้อย		น้อยมาก		น้อยมาก		ไม่ได้รับผลกระทบ		น้อยมาก	
5 มีแรงงานอพยพเข้ามา - ไม่ได้รับ - ได้รับ	6	40.00	1	16.67	0	0.00	2	22.22	2	22.22	3	100.00	14	29.17
	9	60.00	5	83.33	6	100.00	7	77.78	7	77.78	0	0.00	34	70.83
รวม	15	100.00	6	100.00	6	100.00	9	100.00	9	100.00	3	100.00	48	100.00
ระดับการได้รับผลกระทบ														
- น้อยมาก	8	88.89	4	80.00	3	50.00	7	100.00	3	42.86	0	0.00	25	73.53
- น้อย	1	11.11	0	0.00	2	33.33	0	0.00	1	14.29	0	0.00	4	11.76
- ปานกลาง	0	0.00	0	0.00	0	0.00	0	0.00	1	14.29	0	0.00	1	2.94
- มาก	0	0.00	1	20.00	1	16.67	0	0.00	2	28.57	0	0.00	4	11.76
- มากที่สุด	0	0.00	0	0.00	0	0.00	0	0.00	0	0.00	0	0.00	0	0.00
รวม	9	100.00	5	100.00	6	100.00	7	100.00	7	100.00	0	0.00	34	100.00
ค่าเฉลี่ย (x)	1.11		1.60		1.83		1.00		2.29		0.00		1.53	
ค่าเบี่ยงเบนมาตรฐาน (S.D.)	0.333		1.342		1.169		0.000		1.380		0.000		1.022	
ระดับการได้รับผลกระทบ[√]	น้อยมาก		น้อย		น้อย		น้อยมาก		น้อย		ไม่ได้รับผลกระทบ		น้อย	

ผลการสำรวจความคิดเห็นของผู้บ้านชุมชน (ต่อ)

ข้อมูล	ตำบลเขาคันทรง		ตำบลบ่อวิน		ตำบลปลวกแดง		ตำบลศาลีศรี		ตำบลมายางพร		ทต.จอมพลเจ้าพระยา		รวมทั้งหมด	
	จำนวน	ร้อยละ	จำนวน	ร้อยละ	จำนวน	ร้อยละ	จำนวน	ร้อยละ	จำนวน	ร้อยละ	จำนวน	ร้อยละ	จำนวน	ร้อยละ
6 มีผู้สูงอายุ/คนพิการที่ไม่ได้รับการดูแลช่วยเหลือ														
- ไม่ได้รับ	14	93.33	5	83.33	5	83.33	8	88.89	9	100.00	3	100.00	44	91.67
- ได้รับ	1	6.67	1	16.67	1	16.67	1	11.11	0	0.00	0	0.00	4	8.33
รวม	15	100.00	6	100.00	6	100.00	9	100.00	9	100.00	3	100.00	48	100.00
ระดับการได้รับผลกระทบ														
- น้อยมาก	1	100.00	0	0.00	1	100.00	1	100.00	0	0.00	0	0.00	3	75.00
- น้อย	0	0.00	1	100.00	0	0.00	0	0.00	0	0.00	0	0.00	1	25.00
- ปานกลาง	0	0.00	0	0.00	0	0.00	0	0.00	0	0.00	0	0.00	0	0.00
- มาก	0	0.00	0	0.00	0	0.00	0	0.00	0	0.00	0	0.00	0	0.00
- มากที่สุด	0	0.00	0	0.00	0	0.00	0	0.00	0	0.00	0	0.00	0	0.00
รวม	1	100.00	1	100.00	1	100.00	1	100.00	0	0.00	0	0.00	4	100.00
ค่าเฉลี่ย (x)	1.00		2.00		1.00		1.00		0.00		0.00		1.25	
ค่าเบี่ยงเบนมาตรฐาน (S.D.)	#DIV/0!		#DIV/0!		#DIV/0!		#DIV/0!		0.000		0.000		0.500	
ระดับการได้รับผลกระทบ ^u	น้อยมาก		น้อย		น้อยมาก		น้อยมาก		ไม่ได้รับผลกระทบ		ไม่ได้รับผลกระทบ		น้อยมาก	
7 มีคนว่างงานในชุมชน														
- ไม่ได้รับ	5	33.33	1	16.67	0	0.00	2	22.22	1	11.11	3	100.00	12	25.00
- ได้รับ	10	66.67	5	83.33	6	100.00	7	77.78	8	88.89	0	0.00	36	75.00
รวม	15	100.00	6	100.00	6	100.00	9	100.00	9	100.00	3	100.00	48	100.00
ระดับการได้รับผลกระทบ														
- น้อยมาก	7	70.00	4	80.00	3	50.00	6	85.71	1	12.50	0	0.00	21	58.33
- น้อย	3	30.00	1	20.00	2	33.33	1	14.29	4	50.00	0	0.00	11	30.56
- ปานกลาง	0	0.00	0	0.00	1	16.67	0	0.00	3	37.50	0	0.00	4	11.11
- มาก	0	0.00	0	0.00	0	0.00	0	0.00	0	0.00	0	0.00	0	0.00
- มากที่สุด	0	0.00	0	0.00	0	0.00	0	0.00	0	0.00	0	0.00	0	0.00
รวม	10	100.00	5	100.00	6	100.00	7	100.00	8	100.00	0	0.00	36	100.00
ค่าเฉลี่ย (x)	1.30		1.20		1.67		1.14		2.25		0.00		1.53	
ค่าเบี่ยงเบนมาตรฐาน (S.D.)	0.483		0.447		0.816		0.378		0.707		0.000		0.696	
ระดับการได้รับผลกระทบ ^u	น้อยมาก		น้อยมาก		น้อย		น้อยมาก		น้อย		ไม่ได้รับผลกระทบ		น้อย	
8 มีผู้ไม่ได้รับบริการ/สวัสดิการจากหน่วยงานของรัฐ														
- ไม่ได้รับ	14	93.33	4	66.67	5	83.33	8	88.89	9	100.00	3	100.00	43	89.58
- ได้รับ	1	6.67	2	33.33	1	16.67	1	11.11	0	0.00	0	0.00	5	10.42
รวม	15	100.00	6	100.00	6	100.00	9	100.00	9	100.00	3	100.00	48	100.00
ระดับการได้รับผลกระทบ														
- น้อยมาก	1	100.00	1	50.00	1	100.00	1	100.00	0	0.00	0	0.00	4	80.00
- น้อย	0	0.00	0	0.00	0	0.00	0	0.00	0	0.00	0	0.00	0	0.00
- ปานกลาง	0	0.00	1	50.00	0	0.00	0	0.00	0	0.00	0	0.00	1	20.00
- มาก	0	0.00	0	0.00	0	0.00	0	0.00	0	0.00	0	0.00	0	0.00
- มากที่สุด	0	0.00	0	0.00	0	0.00	0	0.00	0	0.00	0	0.00	0	0.00
รวม	1	100.00	2	100.00	1	100.00	1	100.00	0	0.00	0	0.00	5	100.00
ค่าเฉลี่ย (x)	1.00		2.00		1.00		1.00		0.00		0.00		1.40	
ค่าเบี่ยงเบนมาตรฐาน (S.D.)	#DIV/0!		1.414		#DIV/0!		#DIV/0!		0.000		0.000		0.894	
ระดับการได้รับผลกระทบ ^u	น้อยมาก		น้อย		น้อยมาก		น้อยมาก		ไม่ได้รับผลกระทบ		ไม่ได้รับผลกระทบ		น้อยมาก	
ส่วนที่ 5 : การรับรู้และการมีส่วนร่วมของประชาชนในโครงการ														
5.1 ในรอบปีที่ผ่านมาก ท่านเคยได้รับทราบข้อมูลเกี่ยวกับการดำเนินโครงการฯ หรือไม่														
- รู้จัก/เคยทราบ	15	100.00	6	100.00	6	100.00	9	100.00	9	100.00	3	100.00	48	100.00
รวม	15	100.00	6	100.00	6	100.00	9	100.00	9	100.00	3	100.00	48	100.00
ทราบจากแหล่งใด														
- ผู้นำชุมชน	7	46.67	1	16.67	4	66.67	6	66.67	6	66.67	2	66.67	26	54.17
- การประชาสัมพันธ์ของเจ้าหน้าที่ของโครงการ	8	53.33	5	83.33	2	33.33	3	33.33	3	33.33	1	33.33	22	45.83
รวม	15	100.00	6	100.00	6	100.00	9	100.00	9	100.00	3	100.00	48	100.00
5.2 บริษัทฯ เคยเข้าร่วมกิจกรรมกับชุมชนหรือไม่														
- ไม่เคย	15	100.00	6	100.00	5	83.33	9	100.00	8	88.89	3	100.00	25	52.08
- เคย (เข้าร่วมกิจกรรมประจำปีและประเพณีท้องถิ่นของชุมชน และสนับสนุนทุนการศึกษาแก่เด็กนักเรียน)	0	0.00	0	0.00	1	16.67	0	0.00	1	11.11	0	0.00	23	47.92
รวม	15	100.00	6	100.00	6	100.00	9	100.00	9	100.00	3	100.00	48	100.00
5.3 ท่านต้องการให้ประชาสัมพันธ์ข้อมูลข่าวสารเกี่ยวกับโครงการผ่านช่องทางใดมากที่สุด														
- ผู้นำชุมชน	15	100.00	6	100.00	6	100.00	9	100.00	9	100.00	3	100.00	48	100.00
รวม	15	100.00	6	100.00	6	200.00	9	100.00	9	200.00	3	200.00	48	100.00
5.4 ท่านต้องการให้โครงการฯแจ้งข้อมูลข่าวสารเกี่ยวกับกำาเนินโครงการฯ ด้านใดบ้าง (ตอบได้มากกว่า 1 ข้อ)														
- กิจกรรม/ขั้นตอนการผลิต	3	10.00	1	8.33	0	0.00	0	0.00	0	0.00	0	0.00	4	4.76
- มาตรการป้องกัน และลดผลกระทบต่อชุมชน	3	10.00	1	8.33	0	0.00	0	0.00	0	0.00	0	0.00	4	4.76
- การจัดกิจกรรมการมีส่วนร่วมของวิสาหกิจชุมชน	13	43.33	6	50.00	6	66.67	9	56.25	9	81.82	3	50.00	46	54.76
- ประโยชน์ของโครงการฯ ต่อชุมชน	11	36.67	4	33.33	3	33.33	7	43.75	2	18.18	3	50.00	30	35.71
รวม	30	100.00	12	100.00	9	100.00	16	100.00	11	100.00	6	100.00	84	100.00
5.5 ความถี่ที่ท่านต้องการทราบข้อมูลข่าวสาร														
- 6 เดือน/ครั้ง	15	100.00	5	83.33	6	100.00	9	100.00	9	100.00	3	100.00	47	97.92
- ปีละ 1 ครั้ง	0	0.00	1	16.67	0	0.00	0	0.00	0	0.00	0	0.00	1	2.08
รวม	15	100.00	6	100.00	6	100.00	9	100.00	9	100.00	3	100.00	48	100.00

ผลการสำรวจความคิดเห็นของผู้นำชุมชน (ต่อ)

ข้อมูล	ตำบลเขาคันทรัง		ตำบลบ่อวิน		ตำบลบ่อแดง		ตำบลลาฮีรี		ตำบลนาบ่างพร		ทต.จอมพลเจ้าพระยา		รวมทั้งหมด	
	จำนวน	ร้อยละ	จำนวน	ร้อยละ	จำนวน	ร้อยละ	จำนวน	ร้อยละ	จำนวน	ร้อยละ	จำนวน	ร้อยละ	จำนวน	ร้อยละ
ส่วนที่ 6 : ความเชื่อมั่นต่อโครงการและความต้องการของชุมชน														
6.1 ท่านมีความเชื่อมั่นต่อการดำเนินการของโครงการในระดับใด														
- ไม่เชื่อมั่น เพราะ เมื่อเกิดปัญหาไม่มีหน่วยงานเข้ามาช่วยเหลือ	0	0.00	1	16.67	0	0.00	0	0.00	0	0.00	0	0.00	1	2.08
- มีความเชื่อมั่นน้อย เพราะ ได้รับผลกระทบ	0	0.00	0	0.00	0	0.00	0	0.00	1	11.11	1	33.33	2	4.17
- มีความเชื่อมั่นปานกลาง เพราะโครงการดำเนินการตามมาตรการอย่างเคร่งครัด และไม่เคยได้รับผลกระทบจากการดำเนินโครงการ	4	26.67	2	33.33	2	33.33	1	11.11	2	22.22	2	66.67	13	27.08
- มีความเชื่อมั่นมาก เพราะโครงการมีระบบการบริหารจัดการที่ดี และไม่เคยได้รับผลกระทบจากการดำเนินโครงการ	11	73.33	3	50.00	4	66.67	8	88.89	6	66.67	0	0.00	32	66.67
รวม	15	100.00	6	100.00	6	100.00	9	100.00	9	100.00	3	100.00	48	100.00
6.2 หากโครงการมีการดำเนินจัดกิจกรรมต่างๆที่เป็นประโยชน์ต่อชุมชนหรือส่วนร่วม ท่านยินดีเข้าร่วมกิจกรรมต่างๆที่จะจัดขึ้นหรือไม่														
- ยินดี เพราะเป็นประโยชน์ต่อชุมชน ช่วยเสริมสร้างความสามัคคี และทำให้ทราบข้อมูลข่าวสาร	15	100.00	6	100.00	6	100.00	9	100.00	9	100.00	3	100.00	48	100.00
รวม	15	100.00	6	100.00	6	100.00	9	100.00	9	100.00	3	100.00	48	100.00
6.3 ท่านต้องการให้โครงการจัดกิจกรรมร่วมกับชุมชนหรือสนับสนุนกิจกรรมด้านใดมากที่สุด														
- การจัดการปัญหาแหล่งสิ่งแวดล้อม เช่น ขยะ น้ำเสีย	1	6.67	1	16.67	0	0.00	0	0.00	0	0.00	0	0.00	2	4.17
- ด้านสุขภาพอนามัยของชุมชน	3	20.00	1	16.67	1	16.67	1	11.11	0	0.00	0	0.00	6	12.50
- ด้านการศึกษา เช่น ทุนการศึกษา และมอบอุปกรณ์การเรียน	8	53.33	3	50.00	5	83.33	4	44.44	0	0.00	3	100.00	23	47.92
- กิจกรรมสำคัญประจำปีของชุมชน	2	13.33	0	0.00	0	0.00	3	33.33	9	100.00	0	0.00	14	29.17
- คุณภาพชีวิต เช่น การจ้างแรงงาน สร้างอาชีพ	1	6.67	1	16.67	0	0.00	1	11.11	0	0.00	0	0.00	3	6.25
รวม	15	100.00	6	100.00	6	100.00	9	100.00	9	100.00	3	100.00	48	100.00
ส่วนที่ 7 : ความคิดเห็นต่อโครงการ														
7.1 ความพึงพอใจต่อการปฏิบัติตามมาตรการและการดูแลสังคม														
1 ด้านความปลอดภัยในกระบวนการผลิต														
ระดับความพึงพอใจ														
- น้อยมาก	0	0.00	0	0.00	0	0.00	0	0.00	0	0.00	0	0.00	0	0.00
- น้อย	2	13.33	0	0.00	0	0.00	0	0.00	0	0.00	0	0.00	2	4.17
- ปานกลาง	13	86.67	5	83.33	6	100.00	9	100.00	9	100.00	3	100.00	45	93.75
- มาก	0	0.00	1	16.67	0	0.00	0	0.00	0	0.00	0	0.00	1	2.08
- มากที่สุด	0	0.00	0	0.00	0	0.00	0	0.00	0	0.00	0	0.00	0	0.00
รวม	15	100.00	6	100.00	6	100.00	9	100.00	9	100.00	3	100.00	48	100.00
ค่าเฉลี่ย (x)	2.87		3.17		3.00		3.00		3.00		3.00		2.98	
ค่าเบี่ยงเบนมาตรฐาน (S.D.)	0.352		0.408		0.000		0.000		0.000		0.000		0.252	
ระดับความพึงพอใจ[√]	ปานกลาง		ปานกลาง		ปานกลาง		ปานกลาง		ปานกลาง		ปานกลาง		ปานกลาง	
2 ด้านการป้องกันปัญหาสังคม เช่น อาชญากรรม														
ระดับความพึงพอใจ														
- น้อยมาก	0	0.00	0	0.00	0	0.00	0	0.00	0	0.00	0	0.00	0	0.00
- น้อย	6	40.00	0	0.00	0	0.00	0	0.00	0	0.00	1	33.33	7	14.58
- ปานกลาง	9	60.00	4	66.67	6	100.00	9	100.00	9	100.00	2	66.67	39	81.25
- มาก	0	0.00	2	33.33	0	0.00	0	0.00	0	0.00	0	0.00	2	4.17
- มากที่สุด	0	0.00	0	0.00	0	0.00	0	0.00	0	0.00	0	0.00	0	0.00
รวม	15	100.00	6	100.00	6	100.00	9	100.00	9	100.00	3	100.00	48	100.00
ค่าเฉลี่ย (x)	2.60		3.33		3.00		3.00		3.00		2.67		2.90	
ค่าเบี่ยงเบนมาตรฐาน (S.D.)	0.507		0.516		0.000		0.000		0.000		0.577		0.425	
ระดับความพึงพอใจ[√]	ปานกลาง		ปานกลาง		ปานกลาง		ปานกลาง		ปานกลาง		ปานกลาง		ปานกลาง	
3 ด้านการดูแลสิ่งแวดล้อม														
ระดับความพึงพอใจ														
- น้อยมาก	0	0.00	0	0.00	0	0.00	0	0.00	0	0.00	0	0.00	0	0.00
- น้อย	0	0.00	0	0.00	0	0.00	0	0.00	0	0.00	1	33.33	1	2.08
- ปานกลาง	15	100.00	6	100.00	6	100.00	9	100.00	9	100.00	2	66.67	47	97.92
- มาก	0	0.00	0	0.00	0	0.00	0	0.00	0	0.00	0	0.00	0	0.00
- มากที่สุด	0	0.00	0	0.00	0	0.00	0	0.00	0	0.00	0	0.00	0	0.00
รวม	15	100.00	6	100.00	6	100.00	9	100.00	9	100.00	3	100.00	48	100.00
ค่าเฉลี่ย (x)	3.00		3.00		3.00		3.00		3.00		2.67		2.98	
ค่าเบี่ยงเบนมาตรฐาน (S.D.)	0.000		0.000		0.000		0.000		0.000		0.577		0.144	
ระดับความพึงพอใจ[√]	ปานกลาง		ปานกลาง		ปานกลาง		ปานกลาง		ปานกลาง		ปานกลาง		ปานกลาง	
4 ด้านกิจกรรมชุมชนสัมพันธ์/การมีส่วนร่วม/การสนับสนุนชุมชน														
ระดับความพึงพอใจ														
- น้อยมาก	0	0.00	0	0.00	0	0.00	0	0.00	0	0.00	0	0.00	0	0.00
- น้อย	5	33.33	2	33.33	0	0.00	2	22.22	3	33.33	3	100.00	15	31.25
- ปานกลาง	10	66.67	3	50.00	6	100.00	7	77.78	6	66.67	0	0.00	32	66.67
- มาก	0	0.00	1	16.67	0	0.00	0	0.00	0	0.00	0	0.00	1	2.08
- มากที่สุด	0	0.00	0	0.00	0	0.00	0	0.00	0	0.00	0	0.00	0	0.00
รวม	15	100.00	6	100.00	6	100.00	9	100.00	9	100.00	3	100.00	48	100.00
ค่าเฉลี่ย (x)	2.67		2.83		3.00		2.78		2.67		2.00		2.71	
ค่าเบี่ยงเบนมาตรฐาน (S.D.)	2.801		3.179		3.271		2.973		2.866		2.380		2.783	
ระดับความพึงพอใจ[√]	ปานกลาง		ปานกลาง		ปานกลาง		ปานกลาง		ปานกลาง		น้อย		ปานกลาง	

ผลการสำรวจความคิดเห็นของผู้บ้านชุมชน (ต่อ)

ข้อมูล	ตำบลเขาคันทรง		ตำบลบ่อวิน		ตำบลบ่อแก้ว		ตำบลลาฮี		ตำบลนาบียงพร		ทต.จอมพลเจ้าพระยา		รวมทั้งหมด	
	จำนวน	ร้อยละ	จำนวน	ร้อยละ	จำนวน	ร้อยละ	จำนวน	ร้อยละ	จำนวน	ร้อยละ	จำนวน	ร้อยละ	จำนวน	ร้อยละ
5 การดูแลสุขภาพของประชาชน ระดับความพึงพอใจ														
- น้อยมาก	0	0.00	0	0.00	0	0.00	0	0.00	0	0.00	0	0.00	0	0.00
- น้อย	8	53.33	4	66.67	1	16.67	3	33.33	3	33.33	2	66.67	21	43.75
- ปานกลาง	7	46.67	1	16.67	5	83.33	6	66.67	6	66.67	1	33.33	26	54.17
- มาก	0	0.00	1	16.67	0	0.00	0	0.00	0	0.00	0	0.00	1	2.08
- มากที่สุด	0	0.00	0	0.00	0	0.00	0	0.00	0	0.00	0	0.00	0	0.00
รวม	15	100.00	6	100.00	6	100.00	9	100.00	9	100.00	3	100.00	48	100.00
ค่าเฉลี่ย (x)	2.47		2.50		2.83		2.67		2.67		2.33		2.58	
ค่าเบี่ยงเบนมาตรฐาน (S.D.)	0.516		0.837		0.408		0.500		0.500		0.577		0.539	
ระดับความพึงพอใจ[√]	น้อย		ปานกลาง		ปานกลาง		ปานกลาง		ปานกลาง		น้อย		ปานกลาง	
6 การเปิดเผยข้อมูล ไปังใส ระดับความพึงพอใจ														
- น้อยมาก	0	0.00	0	0.00	0	0.00	0	0.00	0	0.00	0	0.00	0	0.00
- น้อย	4	26.67	2	33.33	1	16.67	3	33.33	3	33.33	3	100.00	16	33.33
- ปานกลาง	11	73.33	2	33.33	5	83.33	6	66.67	6	66.67	0	0.00	30	62.50
- มาก	0	0.00	2	33.33	0	0.00	0	0.00	0	0.00	0	0.00	2	4.17
- มากที่สุด	0	0.00	0	0.00	0	0.00	0	0.00	0	0.00	0	0.00	0	0.00
รวม	15	100.00	6	100.00	6	100.00	9	100.00	9	100.00	3	100.00	48	100.00
ค่าเฉลี่ย (x)	2.73		3.00		2.83		2.67		2.67		2.00		2.71	
ค่าเบี่ยงเบนมาตรฐาน (S.D.)	0.458		0.894		0.408		0.500		0.500		0.000		0.544	
ระดับความพึงพอใจ[√]	ปานกลาง		ปานกลาง		ปานกลาง		ปานกลาง		ปานกลาง		น้อย		ปานกลาง	
7 การประชาสัมพันธ์ข้อมูลข่าวสารเกี่ยวกับโครงการ ระดับความพึงพอใจ														
- น้อยมาก	0	0.00	0	0.00	0	0.00	0	0.00	0	0.00	0	0.00	0	0.00
- น้อย	6	40.00	3	50.00	0	0.00	3	33.33	3	33.33	3	100.00	18	37.50
- ปานกลาง	9	60.00	2	33.33	6	100.00	6	66.67	6	66.67	0	0.00	29	60.42
- มาก	0	0.00	1	16.67	0	0.00	0	0.00	0	0.00	0	0.00	1	2.08
- มากที่สุด	0	0.00	0	0.00	0	0.00	0	0.00	0	0.00	0	0.00	0	0.00
รวม	15	100.00	6	100.00	6	100.00	9	100.00	9	100.00	3	100.00	48	100.00
ค่าเฉลี่ย (x)	2.60		2.67		3.00		2.67		2.67		2.00		2.65	
ค่าเบี่ยงเบนมาตรฐาน (S.D.)	0.507		0.816		0.000		0.500		0.500		0.000		0.526	
ระดับความพึงพอใจ[√]	ปานกลาง		ปานกลาง		ปานกลาง		ปานกลาง		ปานกลาง		น้อย		ปานกลาง	
7.2 ท่านคิดว่าบริษัทฯ เป็นองค์กรที่สามารถดูแลทั้งในด้านของสังคมและสิ่งแวดล้อมได้อยู่ในระดับใด														
- มาก	4	26.67	1	16.67	1	16.67	3	33.33	4	44.44	0	0.00	13	27.08
- ปานกลาง	11	73.33	5	83.33	5	83.33	6	66.67	5	55.56	3	100.00	35	72.92
รวม	15	100.00	6	100.00	6	100.00	9	100.00	9	100.00	3	100.00	48	100.00
7.3 ความคิดเห็นต่อการดำเนินโครงการ ที่ผ่านมาของบริษัทฯ ประโยชน์														
1 มีการจ้างแรงงานท้องถิ่น ระดับการได้รับประโยชน์														
- น้อยมาก	0	0.00	0	0.00	0	0.00	0	0.00	3	33.33	0	0.00	3	6.25
- น้อย	7	46.67	3	50.00	3	50.00	4	44.44	3	33.33	2	66.67	22	45.83
- ปานกลาง	8	53.33	3	50.00	3	50.00	5	55.56	3	33.33	1	33.33	23	47.92
- มาก	0	0.00	0	0.00	0	0.00	0	0.00	0	0.00	0	0.00	0	0.00
- มากที่สุด	0	0.00	0	0.00	0	0.00	0	0.00	0	0.00	0	0.00	0	0.00
รวม	15	100.00	6	100.00	6	100.00	9	100.00	9	100.00	3	100.00	48	100.00
ค่าเฉลี่ย (x)	2.53		2.50		2.50		2.56		2.00		2.33		2.42	
ค่าเบี่ยงเบนมาตรฐาน (S.D.)	0.516		0.548		0.548		0.527		0.866		0.577		0.613	
ระดับการได้รับประโยชน์[√]	ปานกลาง		ปานกลาง		ปานกลาง		ปานกลาง		น้อย		น้อย		น้อย	
2 มีรายได้เพิ่มขึ้นจากการประกอบอาชีพ ระดับการได้รับประโยชน์														
- น้อยมาก	0	0.00	0	0.00	0	0.00	0	0.00	3	33.33	1	33.33	4	8.33
- น้อย	9	60.00	4	66.67	3	50.00	4	44.44	4	44.44	2	66.67	26	54.17
- ปานกลาง	6	40.00	2	33.33	3	50.00	5	55.56	2	22.22	0	0.00	18	37.50
- มาก	0	0.00	0	0.00	0	0.00	0	0.00	0	0.00	0	0.00	0	0.00
- มากที่สุด	0	0.00	0	0.00	0	0.00	0	0.00	0	0.00	0	0.00	0	0.00
รวม	15	100.00	6	100.00	6	100.00	9	100.00	9	100.00	3	100.00	48	100.00
ค่าเฉลี่ย (x)	2.40		2.33		2.50		2.56		1.89		1.67		2.29	
ค่าเบี่ยงเบนมาตรฐาน (S.D.)	0.507		0.516		0.548		0.527		0.782		0.577		0.617	
ระดับการได้รับประโยชน์[√]	น้อย		น้อย		ปานกลาง		ปานกลาง		น้อย		น้อย		น้อย	

ผลการสำรวจความคิดเห็นของผู้เข้าชุมชน (ต่อ)

ข้อมูล	ตำบลเขาคันทรง		ตำบลบ่อวิน		ตำบลบ่อแก้ว		ตำบลลาฮี		ตำบลบางยาวพร		ทต.จอมพลเจ้าพระยา		รวมทั้งหมด	
	จำนวน	ร้อยละ	จำนวน	ร้อยละ	จำนวน	ร้อยละ	จำนวน	ร้อยละ	จำนวน	ร้อยละ	จำนวน	ร้อยละ	จำนวน	ร้อยละ
3 เศรษฐกิจท้องถิ่นเติบโตขึ้น ระดับการได้รับประโยชน์														
- น้อยมาก	0	0.00	0	0.00	0	0.00	1	11.11	1	11.11	1	33.33	3	6.25
- น้อย	10	66.67	1	16.67	3	50.00	3	33.33	6	66.67	2	66.67	25	52.08
- ปานกลาง	5	33.33	5	83.33	3	50.00	5	55.56	2	22.22	0	0.00	20	41.67
- มาก	0	0.00	0	0.00	0	0.00	0	0.00	0	0.00	0	0.00	0	0.00
- มากที่สุด	0	0.00	0	0.00	0	0.00	0	0.00	0	0.00	0	0.00	0	0.00
รวม	15	100.00	6	100.00	6	100.00	9	100.00	9	100.00	3	100.00	48	100.00
ค่าเฉลี่ย (x)	2.33		2.83		2.50		2.44		2.11		1.67		2.35	
ค่าเบี่ยงเบนมาตรฐาน (S.D.)	0.488		0.408		0.548		0.726		0.601		0.577		0.601	
ระดับการได้รับประโยชน์^{1/}	น้อย		ปานกลาง		ปานกลาง		น้อย		น้อย		น้อย		น้อย	
4 ท้องถิ่นมีรายได้จากภาษี ระดับการได้รับประโยชน์														
- น้อยมาก	0	0.00	0	0.00	0	0.00	1	11.11	1	11.11	1	33.33	3	6.25
- น้อย	9	60.00	3	50.00	3	50.00	3	33.33	4	44.44	2	66.67	24	50.00
- ปานกลาง	6	40.00	3	50.00	3	50.00	5	55.56	4	44.44	0	0.00	21	43.75
- มาก	0	0.00	0	0.00	0	0.00	0	0.00	0	0.00	0	0.00	0	0.00
- มากที่สุด	0	0.00	0	0.00	0	0.00	0	0.00	0	0.00	0	0.00	0	0.00
รวม	15	100.00	6	100.00	6	100.00	9	100.00	9	100.00	3	100.00	48	100.00
ค่าเฉลี่ย (x)	2.40		2.50		2.50		2.44		2.33		1.67		2.38	
ค่าเบี่ยงเบนมาตรฐาน (S.D.)	0.507		0.548		0.548		0.726		0.707		0.577		0.606	
ระดับการได้รับประโยชน์^{1/}	น้อย		ปานกลาง		ปานกลาง		น้อย		น้อย		น้อย		น้อย	
5 พัฒนาระบบสาธารณูปโภค เช่น ไฟฟ้า ประปา ถนน ระดับการได้รับประโยชน์														
- น้อยมาก	1	6.67	1	16.67	1	16.67	3	33.33	0	0.00	1	33.33	7	14.58
- น้อย	8	53.33	4	66.67	4	66.67	2	22.22	4	44.44	2	66.67	24	50.00
- ปานกลาง	6	40.00	1	16.67	1	16.67	4	44.44	5	55.56	0	0.00	17	35.42
- มาก	0	0.00	0	0.00	0	0.00	0	0.00	0	0.00	0	0.00	0	0.00
- มากที่สุด	0	0.00	0	0.00	0	0.00	0	0.00	0	0.00	0	0.00	0	0.00
รวม	15	100.00	6	100.00	6	100.00	9	100.00	9	100.00	3	100.00	48	100.00
ค่าเฉลี่ย (x)	2.33		2.00		2.00		2.11		2.56		1.67		2.21	
ค่าเบี่ยงเบนมาตรฐาน (S.D.)	0.617		0.632		0.632		0.928		0.527		0.577		0.683	
ระดับการได้รับประโยชน์^{1/}	น้อย		น้อย		น้อย		น้อย		ปานกลาง		น้อย		น้อย	
6 สนับสนุนด้านการศึกษา ระดับการได้รับประโยชน์														
- น้อยมาก	0	0.00	1	16.67	0	0.00	1	11.11	6	66.67	1	33.33	9	18.75
- น้อย	12	80.00	3	50.00	4	66.67	8	88.89	3	33.33	2	66.67	32	66.67
- ปานกลาง	3	20.00	2	33.33	2	33.33	0	0.00	0	0.00	0	0.00	7	14.58
- มาก	0	0.00	0	0.00	0	0.00	0	0.00	0	0.00	0	0.00	0	0.00
- มากที่สุด	0	0.00	0	0.00	0	0.00	0	0.00	0	0.00	0	0.00	0	0.00
รวม	15	100.00	6	100.00	6	100.00	9	100.00	9	100.00	3	100.00	48	100.00
ค่าเฉลี่ย (x)	2.20		2.17		2.33		1.89		1.33		1.67		1.96	
ค่าเบี่ยงเบนมาตรฐาน (S.D.)	0.414		0.753		0.516		0.333		0.500		0.577		0.582	
ระดับการได้รับประโยชน์^{1/}	น้อย		น้อย		น้อย		น้อย		น้อยมาก		น้อย		น้อย	
7 สนับสนุนกิจกรรม/ประเพณี วัฒนธรรมของชุมชน ระดับการได้รับประโยชน์														
- น้อยมาก	1	6.67	0	0.00	0	0.00	1	11.11	3	33.33	1	33.33	6	12.50
- น้อย	12	80.00	4	66.67	4	66.67	8	88.89	6	66.67	2	66.67	36	75.00
- ปานกลาง	2	13.33	2	33.33	2	33.33	0	0.00	0	0.00	0	0.00	6	12.50
- มาก	0	0.00	0	0.00	0	0.00	0	0.00	0	0.00	0	0.00	0	0.00
- มากที่สุด	0	0.00	0	0.00	0	0.00	0	0.00	0	0.00	0	0.00	0	0.00
รวม	15	100.00	6	100.00	6	100.00	9	100.00	9	100.00	3	100.00	48	100.00
ค่าเฉลี่ย (x)	2.07		2.33		2.33		1.89		1.67		1.67		2.00	
ค่าเบี่ยงเบนมาตรฐาน (S.D.)	0.458		0.516		0.516		0.333		0.500		0.577		0.505	
ระดับการได้รับประโยชน์^{1/}	น้อย		น้อย		น้อย		น้อย		น้อย		น้อย		น้อย	
ผลรวมทงหวอน 1 เลียงคัง ระดับการได้รับผลกระทบ														
- น้อยมาก	13	86.67	3	50.00	3	50.00	6	66.67	9	100.00	3	100.00	37	77.08
- น้อย	2	13.33	2	33.33	3	50.00	3	33.33	0	0.00	0	0.00	10	20.83
- ปานกลาง	0	0.00	1	16.67	0	0.00	0	0.00	0	0.00	0	0.00	1	2.08
- มาก	0	0.00	0	0.00	0	0.00	0	0.00	0	0.00	0	0.00	0	0.00
- มากที่สุด	0	0.00	0	0.00	0	0.00	0	0.00	0	0.00	0	0.00	0	0.00
รวม	15	100.00	6	100.00	6	100.00	9	100.00	9	100.00	3	100.00	48	100.00
ค่าเฉลี่ย (x)	1.13		1.67		1.50		1.33		1.00		1.00		1.25	
ค่าเบี่ยงเบนมาตรฐาน (S.D.)	0.352		0.816		0.548		0.500		0.000		0.000		0.484	
ระดับการได้รับผลกระทบ^{1/}	น้อยมาก		น้อย		น้อย		น้อยมาก		น้อยมาก		น้อยมาก		น้อยมาก	

ผลการสำรวจความคิดเห็นของผู้เข้าชมชน (ต่อ)

ข้อมูล	ตำบลเขาคันทรง		ตำบลปอวิน		ตำบลปอแดง		ตำบลสาสิทธิ์		ตำบลมายางพร		ทต.จอมพลเจ้าพระยา		รวมทั้งหมด	
	จำนวน	ร้อยละ	จำนวน	ร้อยละ	จำนวน	ร้อยละ	จำนวน	ร้อยละ	จำนวน	ร้อยละ	จำนวน	ร้อยละ	จำนวน	ร้อยละ
2 อากาศเสียและเหม็นกว่าควัน <u>ระดับการได้รับผลกระทบ</u>														
- น้อยมาก	15	100.00	5	83.33	6	100.00	3	33.33	4	44.44	3	100.00	36	75.00
- น้อย	0	0.00	0	0.00	0	0.00	6	66.67	5	55.56	0	0.00	11	22.92
- ปานกลาง	0	0.00	1	16.67	0	0.00	0	0.00	0	0.00	0	0.00	1	2.08
- มาก	0	0.00	0	0.00	0	0.00	0	0.00	0	0.00	0	0.00	0	0.00
- มากที่สุด	0	0.00	0	0.00	0	0.00	0	0.00	0	0.00	0	0.00	0	0.00
รวม	15	100.00	6	100.00	6	100.00	9	100.00	9	100.00	3	100.00	48	100.00
ค่าเฉลี่ย (x)	1.00		1.33		1.00		1.67		1.56		1.00		1.27	
ค่าเบี่ยงเบนมาตรฐาน (S.D.)	0.000		0.816		0.000		0.500		0.527		0.000		0.494	
ระดับการได้รับผลกระทบ [√]	น้อยมาก		น้อยมาก		น้อยมาก		น้อย		น้อย		น้อยมาก		น้อยมาก	
3 น้ำเสีย <u>ระดับการได้รับผลกระทบ</u>														
- น้อยมาก	15	100.00	5	83.33	2	33.33	4	44.44	9	100.00	3	100.00	38	79.17
- น้อย	0	0.00	0	0.00	4	66.67	5	55.56	0	0.00	0	0.00	9	18.75
- ปานกลาง	0	0.00	1	16.67	0	0.00	0	0.00	0	0.00	0	0.00	1	2.08
- มาก	0	0.00	0	0.00	0	0.00	0	0.00	0	0.00	0	0.00	0	0.00
- มากที่สุด	0	0.00	0	0.00	0	0.00	0	0.00	0	0.00	0	0.00	0	0.00
รวม	15	100.00	6	100.00	6	100.00	9	100.00	9	100.00	3	100.00	48	100.00
ค่าเฉลี่ย (x)	1.00		1.33		1.67		1.56		1.00		1.00		1.23	
ค่าเบี่ยงเบนมาตรฐาน (S.D.)	0.000		0.816		0.516		0.527		0.000		0.000		0.472	
ระดับการได้รับผลกระทบ [√]	น้อยมาก		น้อยมาก		น้อย		น้อย		น้อยมาก		น้อยมาก		น้อยมาก	
4 สุนัขจิ้งจอก <u>ระดับการได้รับผลกระทบ</u>														
- น้อยมาก	13	86.67	3	50.00	6	100.00	5	55.56	6	66.67	3	100.00	36	75.00
- น้อย	2	13.33	2	33.33	0	0.00	4	44.44	3	33.33	0	0.00	11	22.92
- ปานกลาง	0	0.00	1	16.67	0	0.00	0	0.00	0	0.00	0	0.00	1	2.08
- มาก	0	0.00	0	0.00	0	0.00	0	0.00	0	0.00	0	0.00	0	0.00
- มากที่สุด	0	0.00	0	0.00	0	0.00	0	0.00	0	0.00	0	0.00	0	0.00
รวม	15	100.00	6	100.00	6	100.00	9	100.00	9	100.00	3	100.00	48	100.00
ค่าเฉลี่ย (x)	1.13		1.67		1.00		1.44		1.33		1.00		1.27	
ค่าเบี่ยงเบนมาตรฐาน (S.D.)	0.352		0.816		0.000		0.527		0.500		0.000		0.494	
ระดับการได้รับผลกระทบ [√]	น้อยมาก		น้อย		น้อยมาก		น้อยมาก		น้อยมาก		น้อยมาก		น้อยมาก	
5 กลิ่นรบกวน <u>ระดับการได้รับผลกระทบ</u>														
- น้อยมาก	14	93.33	4	66.67	6	100.00	7	77.78	5	55.56	3	100.00	39	81.25
- น้อย	1	6.67	2	33.33	0	0.00	2	22.22	4	44.44	0	0.00	9	18.75
- ปานกลาง	0	0.00	0	0.00	0	0.00	0	0.00	0	0.00	0	0.00	0	0.00
- มาก	0	0.00	0	0.00	0	0.00	0	0.00	0	0.00	0	0.00	0	0.00
- มากที่สุด	0	0.00	0	0.00	0	0.00	0	0.00	0	0.00	0	0.00	0	0.00
รวม	15	100.00	6	100.00	6	100.00	9	100.00	9	100.00	3	100.00	48	100.00
ค่าเฉลี่ย (x)	1.07		1.33		1.00		1.22		1.44		1.00		1.19	
ค่าเบี่ยงเบนมาตรฐาน (S.D.)	1.132		1.535		1.080		1.363		1.614		1.155		1.263	
ระดับการได้รับผลกระทบ [√]	น้อยมาก		น้อยมาก		น้อยมาก		น้อยมาก		น้อยมาก		น้อยมาก		น้อยมาก	
6 การจราจร / อุบัติเหตุ <u>ระดับการได้รับผลกระทบ</u>														
- น้อยมาก	15	100.00	5	83.33	1	16.67	8	88.89	6	66.67	3	100.00	38	79.17
- น้อย	0	0.00	0	0.00	4	66.67	1	11.11	3	33.33	0	0.00	8	16.67
- ปานกลาง	0	0.00	1	16.67	1	16.67	0	0.00	0	0.00	0	0.00	2	4.17
- มาก	0	0.00	0	0.00	0	0.00	0	0.00	0	0.00	0	0.00	0	0.00
- มากที่สุด	0	0.00	0	0.00	0	0.00	0	0.00	0	0.00	0	0.00	0	0.00
รวม	15	100.00	6	100.00	6	100.00	9	100.00	9	100.00	3	100.00	48	100.00
ค่าเฉลี่ย (x)	1.00		1.33		2.00		1.11		1.33		1.00		1.25	
ค่าเบี่ยงเบนมาตรฐาน (S.D.)	0.000		0.816		0.632		0.333		0.500		0.000		0.526	
ระดับการได้รับผลกระทบ [√]	น้อยมาก		น้อยมาก		น้อย		น้อยมาก		น้อยมาก		น้อยมาก		น้อยมาก	
7 ความปลอดภัยต่อชีวิตและทรัพย์สิน <u>ระดับการได้รับผลกระทบ</u>														
- น้อยมาก	15	100.00	1	16.67	6	100.00	3	33.33	9	100.00	3	100.00	37	77.08
- น้อย	0	0.00	5	83.33	0	0.00	6	66.67	0	0.00	0	0.00	11	22.92
- ปานกลาง	0	0.00	0	0.00	0	0.00	0	0.00	0	0.00	0	0.00	0	0.00
- มาก	0	0.00	0	0.00	0	0.00	0	0.00	0	0.00	0	0.00	0	0.00
- มากที่สุด	0	0.00	0	0.00	0	0.00	0	0.00	0	0.00	0	0.00	0	0.00
รวม	15	100.00	6	100.00	6	100.00	9	100.00	9	100.00	3	100.00	48	100.00
ค่าเฉลี่ย (x)	1.00		1.83		1.00		1.67		1.00		1.00		1.23	
ค่าเบี่ยงเบนมาตรฐาน (S.D.)	0.000		0.408		0.000		0.500		0.000		0.000		0.425	
ระดับการได้รับผลกระทบ [√]	น้อยมาก		น้อย		น้อยมาก		น้อย		น้อยมาก		น้อยมาก		น้อยมาก	

ผลการสำรวจความคิดเห็นของผู้บ้านชุมชน (ต่อ)

ข้อมูล	ตำบลเขาคันทรง		ตำบลบ่อวิน		ตำบลปอวกแดง		ตำบลศาลีห์		ตำบลนาบียงพร		ทต.จอมพลเจ้าพระยา		รวมทั้งหมด	
	จำนวน	ร้อยละ	จำนวน	ร้อยละ	จำนวน	ร้อยละ	จำนวน	ร้อยละ	จำนวน	ร้อยละ	จำนวน	ร้อยละ	จำนวน	ร้อยละ
8 ผลกระทบต่อการประกอบอาชีพ/การเกษตร <u>ระดับการได้รับผลกระทบ</u>														
- น้อยมาก	11	73.33	5	83.33	4	66.67	9	100.00	9	100.00	3	100.00	41	85.42
- น้อย	4	26.67	0	0.00	1	16.67	0	0.00	0	0.00	0	0.00	5	10.42
- ปานกลาง	0	0.00	1	16.67	1	16.67	0	0.00	0	0.00	0	0.00	2	4.17
- มาก	0	0.00	0	0.00	0	0.00	0	0.00	0	0.00	0	0.00	0	0.00
- มากที่สุด	0	0.00	0	0.00	0	0.00	0	0.00	0	0.00	0	0.00	0	0.00
รวม	15	100.00	6	100.00	6	100.00	9	100.00	9	100.00	3	100.00	48	100.00
ค่าเฉลี่ย (x)	1.27		1.33		1.50		1.00		1.00		1.00		1.19	
ค่าเบี่ยงเบนมาตรฐาน (S.D.)	0.458		0.816		0.837		0.000		0.000		0.000		0.491	
ระดับการได้รับผลกระทบ^{1/}	น้อยมาก		น้อยมาก		น้อย		น้อยมาก		น้อยมาก		น้อยมาก		น้อยมาก	
9 สุขภาพของคนในชุมชน <u>ระดับการได้รับผลกระทบ</u>														
- น้อยมาก	13	86.67	5	83.33	6	100.00	5	55.56	6	66.67	3	100.00	38	79.17
- น้อย	2	13.33	0	0.00	0	0.00	4	44.44	3	33.33	0	0.00	9	18.75
- ปานกลาง	0	0.00	1	16.67	0	0.00	0	0.00	0	0.00	0	0.00	1	2.08
- มาก	0	0.00	0	0.00	0	0.00	0	0.00	0	0.00	0	0.00	0	0.00
- มากที่สุด	0	0.00	0	0.00	0	0.00	0	0.00	0	0.00	0	0.00	0	0.00
รวม	15	100.00	6	100.00	6	100.00	9	100.00	9	100.00	3	100.00	48	100.00
ค่าเฉลี่ย (x)	1.13		1.33		1.00		1.44		1.33		1.00		1.23	
ค่าเบี่ยงเบนมาตรฐาน (S.D.)	0.352		0.816		0.000		0.527		0.500		0.000		0.472	
ระดับการได้รับผลกระทบ^{1/}	น้อยมาก		น้อยมาก		น้อยมาก		น้อยมาก		น้อยมาก		น้อยมาก		น้อยมาก	
7.4 ให้อ่านเปรียบเทียบถึงผลดีและผลเสียที่ได้รับจากการดำเนินโครงการฯ ของบริษัทฯ														
- ผลดีมากกว่าผลเสีย	5	33.33	2	33.33	2	33.33	3	33.33	3	33.33	0	0.00	15	31.25
- ผลดีเท่ากับผลเสีย	10	66.67	1	16.67	4	66.67	6	66.67	6	66.67	3	100.00	30	62.50
- ไม่แสดงความคิดเห็น	0	0.00	3	50.00	0	0.00	0	0.00	0	0.00	0	0.00	3	6.25
รวม	15	100.00	6	100.00	6	100.00	9	100.00	9	100.00	3	100.00	48	100.00
7.5 ข้อเสนอแนะอื่นๆ														
- อยากให้มีการจัดกิจกรรมร่วมกับชุมชน, ทางพุทธศาสนา เช่น ถิ่นผ้าป่า และวันสำคัญต่างๆ	2	13.33	0	0.00	1	16.67	0	0.00	2	22.22	0	0.00	5	10.42
- อยากให้มีการจ้างงานจากคนในชุมชน	0	0.00	0	0.00	0	0.00	0	0.00	3	33.33	0	0.00	3	6.25
- ไม่มีข้อเสนอแนะ	13	86.67	6	100.00	5	83.33	9	100.00	4	44.44	3	100.00	40	83.33
รวม	15	100.00	6	100.00	6	100.00	9	100.00	9	100.00	3	100.00	48	100.00

หมายเหตุ : ^{1/} เกณฑ์การแปลความหมายระดับการได้รับผลกระทบ
 คะแนนเฉลี่ย 4.51 – 5.00 หมายถึง ผู้ได้รับผลกระทบในระดับมากที่สุด
 คะแนนเฉลี่ย 3.51 – 4.50 หมายถึง ผู้ได้รับผลกระทบในระดับมาก
 คะแนนเฉลี่ย 2.51 – 3.00 หมายถึง ผู้ได้รับผลกระทบในระดับปานกลาง
 คะแนนเฉลี่ย 1.51 – 2.50 หมายถึง ผู้ได้รับผลกระทบในระดับน้อย
 คะแนนเฉลี่ย 1.00 – 1.50 หมายถึง ผู้ได้รับผลกระทบในระดับน้อยมาก

ที่มา : รวบรวมโดยบริษัท กรีนเนอร์ คอนซัลแทนท์ จำกัด, 2567

เอกสารแนบ 4 : ผลการสำรวจความคิดเห็นในกลุ่ม
ประชาชนตัวแทนครัวเรือน

ผลการสำรวจความคิดเห็นของประชาชน

ข้อมูล	ตำบลเขาคันทรง		ตำบลปอวัน		ตำบลปลวกแดง		ตำบลทาลีห์		ตำบลนายางพร		ทต.จอมพลเจ้าพระยา		รวมทั้งหมด	
	จำนวน	ร้อยละ	จำนวน	ร้อยละ	จำนวน	ร้อยละ	จำนวน	ร้อยละ	จำนวน	ร้อยละ	จำนวน	ร้อยละ	จำนวน	ร้อยละ
ส่วนที่ 1 : ข้อมูลทั่วไปของผู้ให้สัมภาษณ์														
1.1 เพศ														
- หญิง	18	64.29	22	52.38	51	53.13	38	61.29	98	56.00	2	50.00	229	56.27
- ชาย	10	35.71	20	47.62	45	46.88	24	38.71	77	44.00	2	50.00	178	43.73
รวม	28	100.00	42	100.00	96	100.00	62	100.00	175	100.00	4	100.00	407	100.00
1.2 อายุ														
- 20-30 ปี	3	10.71	5	11.90	18	18.75	14	22.58	28	16.00	0	0.00	68	16.71
- 31-40 ปี	8	28.57	5	11.90	30	31.25	24	38.71	61	34.86	0	0.00	128	31.45
- 41-50 ปี	12	42.86	14	33.33	25	26.04	11	17.74	46	26.29	0	0.00	108	26.54
- 51-60 ปี	3	10.71	11	26.19	13	13.54	10	16.13	26	14.86	3	75.00	66	16.22
- มากกว่า 60 ปี	2	7.14	7	16.67	10	10.42	3	4.84	14	8.00	1	25.00	37	9.09
รวม	28	100.00	42	100.00	96	100.00	62	100.00	175	100.00	4	100.00	407	100.00
1.3 นับถือศาสนา														
- พุทธ	28	100.00	42	100.00	96	100.00	62	100.00	175	100.00	4	100.00	407	100.00
รวม	28	100.00	42	100.00	96	100.00	62	100.00	175	100.00	4	100.00	407	100.00
1.4 การศึกษาของท่าน														
- ประถมศึกษา	5	17.86	16	38.10	18	18.75	8	12.90	38	21.71	2	50.00	87	21.38
- มัธยมศึกษาตอนต้น	3	10.71	2	4.76	13	13.54	14	22.58	22	12.57	1	25.00	55	13.51
- มัธยมศึกษาตอนปลาย	8	28.57	9	21.43	18	18.75	15	24.19	51	29.14	1	25.00	102	25.06
- ปวท./ปวส.	9	32.14	10	23.81	31	32.29	20	32.26	43	24.57	0	0.00	113	27.76
-ปริญญาตรี	3	10.71	5	11.90	16	16.67	5	8.06	18	10.29	0	0.00	47	11.55
- สูงกว่าปริญญาตรี	0	0.00	0	0.00	0	0.00	0	0.00	3	1.71	0	0.00	3	0.74
รวม	28	100.00	42	100.00	96	100.00	62	100.00	175	100.00	4	100.00	407	100.00
1.5 ระยะเวลากการอยู่อาศัยในพื้นที่ (ภูมิลำเนาเดิม)														
- ชุมชนดั้งเดิม อยู่ในพื้นที่ตั้งแต่เกิด	14	50.00	20	47.62	7	7.29	8	12.90	18	10.29	2	50.00	69	16.95
- ย้ายมาจากที่อื่น	14	50.00	22	52.38	89	92.71	54	87.10	157	89.71	2	50.00	338	83.05
รวม	28	100.00	42	100.00	96	100.00	62	100.00	175	100.00	4	100.00	407	100.00
1.6 ระยะเวลาที่ย้ายมา														
- น้อยกว่า 1 ปี	0	0.00	1	0.00	7	7.87	2	3.70	11	7.01	0	0.00	21	6.21
- 1-5 ปี	8	57.14	16	0.00	43	48.31	23	42.59	69	43.95	1	50.00	160	47.34
- 6-10 ปี	2	14.29	3	0.00	28	31.46	22	40.74	46	29.30	0	0.00	101	29.88
- 11-15 ปี	3	21.43	0	0.00	5	5.62	3	5.56	26	16.56	0	0.00	37	10.95
- 16-20 ปี	1	7.14	0	0.00	4	4.49	3	5.56	3	1.91	0	0.00	11	3.25
- มากกว่า 20 ปี	0	0.00	2	0.00	2	2.25	1	1.85	2	1.27	1	50.00	8	2.37
รวม	14	100.00	22	0.00	89	100.00	54	100.00	157	100.00	2	100.00	338	100.00
1.7 สาเหตุที่ย้ายมา														
- ย้ายตามพ่อแม่/ญาติพี่น้อง	2	14.29	1	0.00	8	8.99	1	1.85	14	0.00	1	50.00	27	7.99
- เพื่อประกอบอาชีพ	11	78.57	18	0.00	71	79.78	48	88.89	125	0.00	1	50.00	274	81.07
- แต่งงาน/สร้างครอบครัว	1	7.14	3	0.00	10	11.24	5	9.26	18	0.00	0	0.00	37	10.95
รวม	14	100.00	22	0.00	89	100.00	54	100.00	157	0.00	2	100.00	338	100.00
ส่วนที่ 2 : ข้อมูลด้านเศรษฐกิจ														
2.1 ทรัพย์สินของท่าน														
เกษตรกร	10	35.71	0	0.00	0	0.00	0	0.00	0	0.00	1	25.00	11	2.70
ค้าขาย	8	28.57	8	19.05	22	22.92	15	24.19	52	29.71	0	0.00	105	25.80
ธุรกิจส่วนตัว	1	3.57	9	21.43	11	11.46	9	14.52	21	12.00	0	0.00	51	12.53
รับจ้างทั่วไป	4	14.29	6	14.29	14	14.58	9	14.52	18	10.29	0	0.00	51	12.53
รับราชการ/รัฐวิสาหกิจ/พนักงานราชการ	0	0.00	2	4.76	0	0.00	2	3.23	0	0.00	1	25.00	5	1.23
พนักงานบริษัทเอกชน	3	10.71	9	21.43	36	37.50	24	38.71	64	36.57	0	0.00	136	33.42
พ่อบ้าน/แม่บ้าน	1	3.57	6	14.29	9	9.38	3	4.84	17	9.71	2	50.00	38	9.34
ว่างงาน	1	3.57	1	2.38	4	4.17	0	0.00	2	1.14	0	0.00	8	1.97
อื่น ๆ (ข้าราชการบำนาญ แม่บ้าน, พนักงานรักษาความปลอดภัย (รปภ.))	0	0.00	1	2.38	0	0.00	0	0.00	1	0.57	0	0.00	2	0.49
รวม	28	100.00	42	100.00	96	100.00	62	100.00	175	100.00	4	100.00	407	100.00
2.2 อาชีพของท่าน														
- ไม่มี	27	96.43	40	95.24	96	100.00	58	93.55	175	100.00	4	100.00	400	98.28
- เกษตรกรรม/ทำสวนผักสวนครัว	1	3.57	2	4.76	0	0.00	4	6.45	0	0.00	0	0.00	7	1.72
รวม	28	100.00	42	100.00	96	100.00	62	100.00	175	100.00	4	100.00	407	100.00
2.3 รายได้ครอบครัว (บาท/เดือน)														
- ต่ำกว่า 10,000 บาท	2	7.14	7	16.67	3	3.13	3	4.84	13	7.43	1	25.00	29	7.13
- 10,001-20,000 บาท	9	32.14	15	35.71	38	39.58	28	45.16	63	36.00	2	50.00	155	38.08
- 20,001-40,000 บาท	14	50.00	15	35.71	44	45.83	25	40.32	78	44.57	1	25.00	177	43.49
- 40,001-100,000 บาท	3	10.71	4	9.52	8	8.33	5	8.06	16	9.14	0	0.00	36	8.85
- 100,001 บาทขึ้นไป	0	0.00	1	2.38	3	3.13	1	1.61	5	2.86	0	0.00	10	2.46
รวม	28	100.00	42	100.00	96	100.00	62	100.00	175	100.00	4	100.00	407	100.00
2.4 ครอบครัวของท่านมีรายได้เพียงพอกับรายจ่ายหรือไม่														
- รายได้เพียงพอ และมีเหลือออม	11	39.29	14	33.33	34	35.42	19	30.65	67	38.29	2	50.00	147	36.12
- รายได้เพียงพอ แต่ไม่มีเหลือออม	14	50.00	20	47.62	41	42.71	32	51.61	84	48.00	1	25.00	192	47.17
- รายได้ไม่เพียงพอ แต่ไม่มีหนี้สิน	1	3.57	3	7.14	9	9.38	6	9.68	9	5.14	0	0.00	28	6.88
- รายได้ไม่เพียงพอ มีหนี้สิน	2	7.14	5	11.90	12	12.50	5	8.06	15	8.57	1	25.00	40	9.83
รวม	28	100.00	42	100.00	96	100.00	62	100.00	175	100.00	4	100.00	407	100.00

ผลการสำรวจความคิดเห็นของประชาชน (ต่อ)

ข้อมูล	ตำบลเขาคันทรง		ตำบลบ่อวิน		ตำบลบึงแดง		ตำบลทาลีห์		ตำบลบึงยางพร		ทต.จอมพลเจ้าพระยา		รวมทั้งหมด	
	จำนวน	ร้อยละ	จำนวน	ร้อยละ	จำนวน	ร้อยละ	จำนวน	ร้อยละ	จำนวน	ร้อยละ	จำนวน	ร้อยละ	จำนวน	ร้อยละ
ส่วนที่ 3 : ข้อมูลด้านอนามัยสิ่งแวดล้อมและสาธารณสุขในชุมชน														
3.1 ในรอบ 1 ปีที่ผ่านมาท่านและสมาชิกในครอบครัวเคยมีการเจ็บป่วยหรือไม่														
- ไม่เคย	22	78.57	23	54.76	45	46.88	35	56.45	83	47.43	3	75.00	211	51.84
- เคย	6	21.43	19	45.24	51	53.13	27	43.55	92	52.57	1	25.00	196	48.16
รวม	28	100.00	42	100.00	96	100.00	62	100.00	175	100.00	4	100.00	407	100.00
3.2 เจ็บป่วยด้วยโรคอะไรบ่อยที่สุด														
- โรคเกี่ยวกับระบบทางเดินหายใจ	1	16.67	1	5.26	7	13.73	4	14.81	19	20.65	1	100.00	33	16.84
- โรคเกี่ยวกับระบบทางเดินอาหาร	0	0.00	0	0.00	1	1.96	1	3.70	1	1.09	0	0.00	3	1.53
- โรคผิวหนัง/ภูมิแพ้	0	0.00	1	5.26	2	3.92	3	11.11	5	5.43	0	0.00	11	5.61
- โรคไข้หวัด	4	66.67	10	52.63	24	47.06	11	40.74	46	50.00	0	0.00	95	48.47
- โรคเกี่ยวกับกระดูก/ตา/ฟัน	0	0.00	0	0.00	3	5.88	1	3.70	2	2.17	0	0.00	6	3.06
- ระบบกล้ามเนื้อและกระดูก	0	0.00	0	0.00	2	3.92	0	0.00	5	5.43	0	0.00	7	3.57
- โรคความดัน/เกี่ยวกับระบบไหลเวียนเลือด	1	16.67	7	36.84	11	21.57	6	22.22	13	14.13	0	0.00	38	19.39
- โรคที่เกิดจากอุบัติเหตุ	0	0.00	0	0.00	1	1.96	1	3.70	1	1.09	0	0.00	3	1.53
รวม	6	100.00	19	100.00	51	100.00	27	100.00	92	100.00	1	100.00	196	100.00
3.3 ท่านคิดว่าสาเหตุของโรคที่ท่าน/บุคคลในครัวเรือนป่วย คืออะไร (ตอบได้มากกว่า 1 ข้อ)														
- อากาศเปลี่ยนแปลง	2	33.33	10	52.63	25	49.02	13	48.15	56	60.87	1	100.00	107	54.59
- ทำงานหนัก	0	0.00	0	0.00	5	9.80	3	11.11	7	7.61	0	0.00	15	7.65
- โรคประจำตัว/ระบบร่างกายบกพร่อง	4	66.67	8	42.11	17	33.33	9	33.33	21	22.83	0	0.00	59	30.10
- พักผ่อนไม่เพียงพอ	0	0.00	1	5.26	1	1.96	1	3.70	3	3.26	0	0.00	6	3.06
- ประมาท	0	0.00	0	0.00	2	3.92	1	3.70	1	1.09	0	0.00	4	2.04
- อื่นๆ โรคระบาด	0	0.00	0	0.00	1	1.96	0	0.00	4	4.35	0	0.00	5	2.55
รวม	6	100.00	19	100.00	51	100.00	27	100.00	92	100.00	1	100.00	196	100.00
3.4 การรักษาพยาบาลเมื่อเจ็บป่วย ส่วนใหญ่ท่านจะรับการรักษาหรือใช้บริการที่ไหนมากที่สุด														
- ชื่อย่านทอง	1	16.67	5	26.32	16	31.37	11	40.74	32	34.78	0	0.00	65	33.16
- โรงพยาบาลส่งเสริมสุขภาพตำบล	2	33.33	3	15.79	0	0.00	0	0.00	1	1.09	0	0.00	6	3.06
- โรงพยาบาลประจำอำเภอ	2	33.33	3	15.79	14	27.45	4	14.81	18	19.57	1	100.00	42	21.43
- คลินิก/โรงพยาบาลเอกชน	1	16.67	4	21.05	15	29.41	8	29.63	34	36.96	0	0.00	62	31.63
- โรงพยาบาลประจำจังหวัด	0	0.00	4	21.05	6	11.76	4	14.81	7	7.61	0	0.00	21	10.71
รวม	6	100.00	19	100.00	51	100.00	27	100.00	92	100.00	1	100.00	196	100.00
3.5 ท่านคิดว่าทำให้บริการทางสาธารณสุขจากสถานพยาบาลต่างๆ มีเพียงพอหรือไม่														
- เพียงพอ	28	100.00	42	100.00	96	100.00	62	100.00	175	100.00	4	100.00	407	100.00
รวม	28	100.00	42	100.00	96	100.00	62	100.00	175	100.00	4	100.00	407	100.00
3.6 ในรอบปีที่ผ่านมาหน่วยงานด้านสาธารณสุขของรัฐหรือเอกชนมาให้ความรู้หรือแนะนำเกี่ยวกับการรักษาสุขภาพอนามัย การเฝ้าระวังโรคหรือการป้องกันโรคหรือไม่														
- ไม่มี	24	85.71	35	83.33	67	69.79	44	70.97	158	90.29	2	50.00	330	81.08
- มี (อาสาสมัครสาธารณสุขประจำหมู่บ้าน)	4	14.29	7	16.67	29	30.21	18	29.03	17	9.71	2	50.00	77	18.92
รวม	28	100.00	42	100.00	96	100.00	62	100.00	175	100.00	4	100.00	407	100.00
3.7 แหล่งน้ำบริโภค (น้ำดื่ม) ในครัวเรือนของท่าน														
- น้ำประปา (ประปาหมู่บ้าน ประปาส่วนภูมิภาค)	0	0.00	0	0.00	0	0.00	0	0.00	2	1.14	0	0.00	2	0.49
- น้ำดื่มบรรจุขวด/ถัง	28	100.00	42	100.00	96	100.00	62	100.00	173	98.86	4	100.00	405	99.51
รวม	28	100.00	42	100.00	96	100.00	62	100.00	175	100.00	4	100.00	407	100.00
3.8 ปัญหาน้ำบริโภค (น้ำดื่ม) ในครัวเรือนของท่าน														
- ไม่มีปัญหา	28	100.00	42	100.00	96	100.00	62	100.00	175	100.00	4	100.00	407	100.00
รวม	28	100.00	42	100.00	96	100.00	62	100.00	175	100.00	4	100.00	407	100.00
3.9 ท่านมีการปรับปรุงคุณภาพน้ำก่อนดื่มหรือไม่														
- ไม่ได้ทำอะไรเลย	28	100.00	42	100.00	96	100.00	62	100.00	172	98.29	4	100.00	404	99.26
- กรอง	0	0.00	0	0.00	0	0.00	0	0.00	3	1.71	0	0.00	3	0.74
รวม	28	100.00	42	100.00	96	100.00	62	100.00	175	100.00	4	100.00	407	100.00
3.10 ครัวเรือนของท่านมีน้ำดื่มเพียงพอ/มีปัญหหรือไม่														
- เพียงพอตลอดทั้งปี	28	100.00	42	100.00	96	100.00	62	100.00	175	100.00	4	100.00	407	100.00
รวม	28	100.00	42	100.00	96	100.00	62	100.00	175	100.00	4	100.00	407	100.00
3.11 แหล่งน้ำบริโภค (น้ำสำหรับซัก ล้าง น้ำใช้) ในครัวเรือน														
- น้ำประปา (ประปาหมู่บ้าน ประปาภูมิภาค)	18	64.29	37	88.10	94	97.92	62	100.00	159	90.86	4	100.00	374	91.89
- น้ำบ่อน้ำบาดาล	10	35.71	5	11.90	1	1.04	0	0.00	12	6.86	0	0.00	28	6.88
- น้ำประปาผ่านเครื่องกรอง	0	0.00	0	0.00	1	1.04	0	0.00	3	1.71	0	0.00	4	0.98
- น้ำดื่มบรรจุขวด/ถัง	0	0.00	0	0.00	0	0.00	0	0.00	1	0.57	0	0.00	1	0.25
รวม	28	100.00	42	100.00	96	100.00	62	100.00	175	100.00	4	100.00	407	100.00
3.12 ปัญหาน้ำบริโภค (น้ำสำหรับซัก ล้าง น้ำใช้) ในครัวเรือน														
- ไม่มีปัญหา	25	89.29	38	90.48	84	87.50	55	88.71	145	82.86	3	75.00	350	86.00
- น้ำมีตะกอน	3	10.71	4	9.52	12	12.50	7	11.29	30	17.14	1	25.00	57	14.00
รวม	28	100.00	42	100.00	96	100.00	62	100.00	175	100.00	4	100.00	407	100.00
3.13 ท่านมีการปรับปรุงคุณภาพน้ำบริโภค (น้ำสำหรับซัก ล้าง น้ำใช้) หรือไม่														
- ไม่ได้ทำอะไรเลย	28	100.00	42	100.00	93	96.88	53	85.48	174	99.43	4	100.00	394	96.81
- กรอง	0	0.00	0	0.00	3	3.13	9	14.52	1	0.57	0	0.00	13	3.19
รวม	28	100.00	42	100.00	96	100.00	62	100.00	175	100.00	4	100.00	407	100.00
3.14 ครัวเรือนของท่านมีน้ำใช้เพียงพอ/มีปัญหาหรือไม่														
- เพียงพอตลอดทั้งปี	26	92.86	42	100.00	89	92.71	58	95.08	153	87.43	4	100.00	372	91.63
- ไม่เพียงพอ เพราะ น้ำไม่สะอาด/ไหลช้า, ท่อแตก/รั่ว	2	7.14	0	0.00	7	7.29	3	4.92	22	12.57	0	0.00	34	8.37
รวม	28	100.00	42	100.00	96	100.00	61	100.00	175	100.00	4	100.00	406	100.00
3.15 แหล่งน้ำเพื่อการเกษตร (เฉพาะผู้ทำการเกษตร)														
- น้ำบ่อน้ำบาดาล	8	80.00	0	0.00	0	0.00	0	0.00	0	0.00	1	100.00	9	81.82
- น้ำฝน	2	20.00	0	0.00	0	0.00	0	0.00	0	0.00	0	0.00	2	18.18
รวม	10	100.00	0	0.00	0	0.00	0	0.00	0	0.00	1	100.00	11	100.00

ผลการสำรวจความคิดเห็นของประชาชน (ต่อ)

ข้อมูล	ตำบลเขาคันทรง		ตำบลบ่อวิน		ตำบลปลวกแดง		ตำบลทาลิณี		ตำบลนาบียงพร		ทต.จอมพลเจ้าพระยา		รวมทั้งหมด	
	จำนวน	ร้อยละ	จำนวน	ร้อยละ	จำนวน	ร้อยละ	จำนวน	ร้อยละ	จำนวน	ร้อยละ	จำนวน	ร้อยละ	จำนวน	ร้อยละ
3.16 น้ำใช้เพื่อการเกษตรมีปัญหาในตำบล (เฉพาะผู้ทำเกษตร)														
- ไม่มี	8	80.00	0	0.00	0	0.00	0	0.00	0	0.00	0	0.00	8	72.73
- น้ำไม่เพียงพอในช่วงเดือน *เมษายน-พฤษภาคม	2	20.00	0	0.00	0	0.00	0	0.00	0	0.00	1	0.00	3	27.27
รวม	10	100.00	0	0.00	0	0.00	0	0.00	0	0.00	1	0.00	11	100.00
3.17 ทำมมีการกักตุนน้ำเสีย/น้ำทิ้งจากกิจกรรมต่างๆ ในครัวเรือนอย่างไร														
- ระบายลงสู่พื้นดินพื้นที่โล่ง	18	64.29	0	0.00	0	0.00	0	0.00	0	0.00	0	0.00	18	4.42
- ระบายลงท่อระบายน้ำเทศบาล/อบต.	8	28.57	42	100.00	96	100.00	62	0.00	174	99.43	4	100.00	386	94.84
- ระบายลงบ่อบำบัดน้ำเสียเบื้องต้นภายในบ้าน	2	7.14	0	0.00	0	0.00	0	0.00	1	0.57	0	0.00	3	0.74
รวม	28	100.00	42	100.00	96	100.00	62	0.00	175	100.00	4	100.00	407	100.00
3.18 การกำจัดขยะในครัวเรือนของท่าน														
- แภา	2	7.14	0	0.00	1	1.04	0	0.00	0	0.00	0	0.00	3	0.74
- ทิ้งลงถังขยะของเทศบาลหรืออบต.	26	92.86	42	100.00	95	98.96	62	100.00	175	100.00	4	100.00	404	99.26
รวม	28	100.00	42	100.00	96	100.00	62	100.00	175	100.00	4	100.00	407	100.00
3.19 ครอบครัวยังท่านมีปัญหาไฟฟ้าใช้หรือไม่														
- ไม่มี	23	82.14	38	90.48	94	97.92	58	93.55	166	94.86	3	75.00	382	93.86
- มี ระยะ ไฟตก/ไฟดับ บ่อย	5	17.86	4	9.52	2	2.08	4	6.45	9	5.14	1	25.00	25	6.14
รวม	28	100.00	42	100.00	96	100.00	62	100.00	175	100.00	4	100.00	407	100.00
3.20 ครอบครัวยังท่านมีปัญหาการคมนาคมในพื้นที่หรือไม่														
- ไม่มี	26	92.86	38	90.48	91	94.79	57	91.94	155	88.57	3	75.00	370	90.91
- มี (ถนนเป็นหลุมมีอุปสรรคเกิดขึ้นบ่อย)	2	7.14	4	9.52	5	5.21	5	8.06	20	11.43	1	25.00	37	9.09
รวม	28	100.00	42	100.00	96	100.00	62	100.00	175	100.00	4	100.00	407	100.00
ส่วนที่ ๔ : สภาพแวดล้อมในปัจจุบันของชุมชน														
4.1 ในระยะเวลา 5 ปีที่ผ่านมา สภาพแวดล้อมในชุมชนที่ท่านอาศัยอยู่มีการเปลี่ยนแปลงไปอย่างไร														
- ไม่เปลี่ยนแปลง	24	85.71	32	76.19	79	82.29	48	77.42	137	78.29	1	25.00	321	78.87
- เปลี่ยนแปลง (มีการพัฒนามากขึ้น การจราจรหนาแน่นมากขึ้น และจำนวนโรงงานเพิ่มขึ้น)	4	14.29	10	23.81	17	17.71	14	22.58	38	21.71	3	75.00	86	21.13
รวม	28	100.00	42	100.00	96	100.00	62	100.00	175	100.00	4	100.00	407	100.00
4.2 ความเดือดร้อน/ความรำคาญด้านสิ่งแวดล้อมที่ได้รับปัจจุบัน (ในรอบปีที่ผ่านมาระดับหมู่บ้าน/ชุมชน ได้รับผลกระทบจากสิ่งแวดล้อมอยู่ในระดับใด)														
1 มลพิษทางอากาศ														
- ไม่ได้รับ	22	78.57	39	92.86	75	78.13	50	80.65	129	73.71	3	75.00	318	78.13
- ได้รับ	6	21.43	3	7.14	21	21.88	12	19.35	46	26.29	1	25.00	89	21.87
รวม	28	100.00	42	100.00	96	100.00	62	100.00	175	100.00	4	100.00	407	100.00
ระดับการได้รับผลกระทบ														
- น้อยมาก	0	0.00	0	0.00	0	0.00	0	0.00	4	8.70	0	0.00	4	4.49
- น้อย	2	33.33	0	0.00	1	4.76	5	41.67	7	15.22	0	0.00	15	16.85
- ปานกลาง	3	50.00	3	100.00	16	76.19	7	58.33	31	67.39	1	100.00	61	68.54
- มาก	1	16.67	0	0.00	4	19.05	0	0.00	4	8.70	0	0.00	9	10.11
- มากที่สุด	0	0.00	0	0.00	0	0.00	0	0.00	0	0.00	0	0.00	0	0.00
รวม	6	100.00	3	100.00	21	100.00	12	100.00	46	100.00	1	100.00	89	100.00
ค่าเฉลี่ย (x)	2.83		3.00		3.14		2.58		2.76		3.00		2.84	
ค่าเบี่ยงเบนมาตรฐาน (S.D.)	0.753		0.000		0.478		0.515		0.736		0.000		0.655	
ระดับการได้รับผลกระทบ^{1/}	ปานกลาง		ปานกลาง		ปานกลาง		ปานกลาง		ปานกลาง		ปานกลาง		ปานกลาง	
2 ผู้ละออง														
- ไม่ได้รับ	16	57.14	31	73.81	54	56.25	32	51.61	92	52.57	3	75.00	228	56.02
- ได้รับ	12	42.86	11	26.19	42	43.75	30	48.39	83	47.43	1	25.00	179	43.98
รวม	28	100.00	42	100.00	96	100.00	62	100.00	175	100.00	4	100.00	407	100.00
ระดับการได้รับผลกระทบ														
- น้อยมาก	0	0.00	1	9.09	1	2.38	3	10.00	5	6.02	0	0.00	10	5.59
- น้อย	3	25.00	1	9.09	4	9.52	7	23.33	8	9.64	0	0.00	23	12.85
- ปานกลาง	7	58.33	8	72.73	30	71.43	17	56.67	52	62.65	1	100.00	115	64.25
- มาก	2	16.67	1	9.09	7	16.67	3	10.00	18	21.69	0	0.00	31	17.32
- มากที่สุด	0	0.00	0	0.00	0	0.00	0	0.00	0	0.00	0	0.00	0	0.00
รวม	12	100.00	11	100.00	42	100.00	30	100.00	83	100.00	1	100.00	179	100.00
ค่าเฉลี่ย (x)	2.92		2.82		3.02		2.67		3.00		3.00		2.93	
ค่าเบี่ยงเบนมาตรฐาน (S.D.)	0.669		0.751		0.604		0.802		0.749		0.000		0.724	
ระดับการได้รับผลกระทบ^{1/}	ปานกลาง		ปานกลาง		ปานกลาง		ปานกลาง		ปานกลาง		ปานกลาง		ปานกลาง	
3 ครว็น/เขม่า														
- ไม่ได้รับ	26	92.86	39	92.86	73	76.04	54	87.10	145	82.86	1	25.00	338	83.05
- ได้รับ	2	7.14	3	7.14	23	23.96	8	12.90	30	17.14	3	75.00	69	16.95
รวม	28	100.00	42	100.00	96	100.00	62	100.00	175	100.00	4	100.00	407	100.00
ระดับการได้รับผลกระทบ														
- น้อยมาก	0	0.00	0	0.00	0	0.00	1	12.50	3	10.00	1	33.33	5	7.25
- น้อย	1	50.00	0	0.00	1	4.35	2	25.00	2	6.67	0	0.00	6	8.70
- ปานกลาง	0	0.00	2	66.67	18	78.26	5	62.50	19	63.33	0	0.00	44	63.77
- มาก	1	50.00	1	33.33	4	17.39	0	0.00	6	20.00	2	66.67	14	20.29
- มากที่สุด	0	0.00	0	0.00	0	0.00	0	0.00	0	0.00	0	0.00	0	0.00
รวม	2	100.00	3	100.00	23	100.00	8	100.00	30	100.00	3	100.00	69	100.00
ค่าเฉลี่ย (x)	3.00		3.33		3.13		2.50		2.93		3.00		2.97	
ค่าเบี่ยงเบนมาตรฐาน (S.D.)	1.414		0.577		0.458		0.756		0.828		1.732		0.766	
ระดับการได้รับผลกระทบ^{1/}	ปานกลาง		ปานกลาง		ปานกลาง		ปานกลาง		ปานกลาง		ปานกลาง		ปานกลาง	

ผลการสำรวจความคิดเห็นของประชาชน (ต่อ)

ข้อมูล	ตำบลเขาคันทรง		ตำบลบ่อวิน		ตำบลลวกแดง		ตำบลทาลีห์		ตำบลนบยางพร		ทต.จอมพลเจ้าพระยา		รวมทั้งหมด	
	จำนวน	ร้อยละ	จำนวน	ร้อยละ	จำนวน	ร้อยละ	จำนวน	ร้อยละ	จำนวน	ร้อยละ	จำนวน	ร้อยละ	จำนวน	ร้อยละ
4 กลิ่นรบกวน														
- ไม่ได้รับ	20	71.43	33	78.57	86	89.58	57	91.94	166	94.86	4	100.00	366	89.93
- ได้รับ	8	28.57	9	21.43	10	10.42	5	8.06	9	5.14	0	0.00	41	10.07
รวม	28	100.00	42	100.00	96	100.00	62	100.00	175	100.00	4	100.00	407	100.00
<u>ระดับการได้รับผลกระทบ</u>														
- น้อยมาก	0	0.00	0	0.00	2	20.00	0	0.00	0	0.00	0	0.00	2	4.88
- น้อย	2	25.00	3	33.33	1	10.00	1	20.00	3	0.00	0	0.00	10	24.39
- ปานกลาง	6	75.00	6	66.67	3	30.00	3	60.00	4	0.00	0	0.00	22	53.66
- มาก	0	0.00	0	0.00	4	40.00	1	20.00	2	0.00	0	0.00	7	17.07
- มากที่สุด	0	0.00	0	0.00	0	0.00	0	0.00	0	0.00	0	0.00	0	0.00
รวม	8	100.00	9	100.00	10	100.00	5	100.00	9	0.00	0	0.00	41	100.00
ค่าเฉลี่ย (x)	2.75		2.67		2.90		3.00		2.89		0.00		2.83	
ค่าเบี่ยงเบนมาตรฐาน (S.D.)	0.463		0.000		1.197		0.707		0.782		0.000		0.771	
ระดับการได้รับผลกระทบ ^{1/}	ปานกลาง		ปานกลาง		ปานกลาง		ปานกลาง		ปานกลาง		ไม่ได้รับผลกระทบ		ปานกลาง	
5 เสียงดัง														
- ไม่ได้รับ	22	78.57	32	76.19	76	79.17	47	75.81	140	80.00	3	75.00	320	78.62
- ได้รับ	6	21.43	10	23.81	20	20.83	15	24.19	35	20.00	1	25.00	87	21.38
รวม	28	100.00	42	100.00	96	100.00	62	100.00	175	100.00	4	100.00	407	100.00
<u>ระดับการได้รับผลกระทบ</u>														
- น้อยมาก	0	0.00	3	30.00	0	0.00	1	6.67	2	5.71	0	0.00	6	6.90
- น้อย	1	16.67	0	0.00	2	10.00	4	26.67	8	22.86	0	0.00	15	17.24
- ปานกลาง	3	50.00	7	70.00	10	50.00	1	6.67	21	60.00	1	100.00	43	49.43
- มาก	2	33.33	0	0.00	7	35.00	9	60.00	4	11.43	0	0.00	22	25.29
- มากที่สุด	0	0.00	0	0.00	1	5.00	0	0.00	0	0.00	0	0.00	1	1.15
รวม	6	100.00	10	100.00	20	100.00	15	100.00	35	100.00	1	100.00	87	100.00
ค่าเฉลี่ย (x)	3.17		2.40		3.35		3.20		2.77		3.00		2.97	
ค่าเบี่ยงเบนมาตรฐาน (S.D.)	0.753		0.966		0.745		1.082		0.731		0.000		0.869	
ระดับการได้รับผลกระทบ ^{1/}	ปานกลาง		น้อย		ปานกลาง		ปานกลาง		ปานกลาง		ปานกลาง		ปานกลาง	
6 ขยะมูลฝอย														
- ไม่ได้รับ	28	100.00	42	100.00	96	100.00	62	100.00	172	98.29	4	100.00	404	99.26
- ได้รับ	0	0.00	0	0.00	0	0.00	0	0.00	3	1.71	0	0.00	3	0.74
รวม	28	100.00	42	100.00	96	100.00	62	100.00	175	100.00	4	100.00	407	100.00
<u>ระดับการได้รับผลกระทบ</u>														
- น้อยมาก	0	0.00	0	0.00	0	0.00	0	0.00	1	33.33	0	0.00	1	33.33
- น้อย	0	0.00	0	0.00	0	0.00	0	0.00	0	0.00	0	0.00	0	0.00
- ปานกลาง	0	0.00	0	0.00	0	0.00	0	0.00	2	66.67	0	0.00	2	66.67
- มาก	0	0.00	0	0.00	0	0.00	0	0.00	0	0.00	0	0.00	0	0.00
- มากที่สุด	0	0.00	0	0.00	0	0.00	0	0.00	0	0.00	0	0.00	0	0.00
รวม	0	0.00	0	0.00	0	0.00	0	0.00	3	100.00	0	0.00	3	100.00
ค่าเฉลี่ย (x)	0.00		0.00		0.00		0.00		2.33		0.00		2.33	
ค่าเบี่ยงเบนมาตรฐาน (S.D.)	0.000		0.000		0.000		0.000		0.000		0.000		1.155	
ระดับการได้รับผลกระทบ ^{1/}	ไม่ได้รับผลกระทบ		ไม่ได้รับผลกระทบ		ไม่ได้รับผลกระทบ		ไม่ได้รับผลกระทบ		น้อย		ไม่ได้รับผลกระทบ		น้อย	
7 น้ำเสีย														
- ไม่ได้รับ	28	100.00	42	100.00	96	100.00	62	100.00	174	99.43	4	100.00	406	99.75
- ได้รับ	0	0.00	0	0.00	0	0.00	0	0.00	1	0.57	0	0.00	1	0.25
รวม	28	100.00	42	100.00	96	100.00	62	100.00	175	100.00	4	100.00	407	100.00
<u>ระดับการได้รับผลกระทบ</u>														
- น้อยมาก	0	0.00	0	0.00	0	0.00	0	0.00	0	0.00	0	0.00	0	0.00
- น้อย	0	0.00	0	0.00	0	0.00	0	0.00	0	0.00	0	0.00	0	0.00
- ปานกลาง	0	0.00	0	0.00	0	0.00	0	0.00	1	100.00	0	0.00	1	100.00
- มาก	0	0.00	0	0.00	0	0.00	0	0.00	0	0.00	0	0.00	0	0.00
- มากที่สุด	0	0.00	0	0.00	0	0.00	0	0.00	0	0.00	0	0.00	0	0.00
รวม	0	0.00	0	0.00	0	0.00	0	0.00	1	100.00	0	0.00	1	100.00
ค่าเฉลี่ย (x)	0.00		0.00		0.00		0.00		3.00		0.00		3.00	
ค่าเบี่ยงเบนมาตรฐาน (S.D.)	0.000		0.000		0.000		0.000		0.000		0.000		0.000	
ระดับการได้รับผลกระทบ ^{1/}	ไม่ได้รับผลกระทบ		ไม่ได้รับผลกระทบ		ไม่ได้รับผลกระทบ		ไม่ได้รับผลกระทบ		ปานกลาง		ไม่ได้รับผลกระทบ		ปานกลาง	
8 การจราจร/อุบัติเหตุ														
- ไม่ได้รับ	23	82.14	41	97.62	88	91.67	55	88.71	116	66.29	2	50.00	325	79.85
- ได้รับ	5	17.86	1	2.38	8	8.33	7	11.29	59	33.71	2	50.00	82	20.15
รวม	28	100.00	42	100.00	96	100.00	62	100.00	175	100.00	4	100.00	407	100.00
<u>ระดับการได้รับผลกระทบ</u>														
- น้อยมาก	1	20.00	0	0.00	0	0.00	0	0.00	4	6.78	0	0.00	5	6.10
- น้อย	2	40.00	0	0.00	2	25.00	3	42.86	13	22.03	1	50.00	21	25.61
- ปานกลาง	1	20.00	1	100.00	4	50.00	2	28.57	22	37.29	1	50.00	31	37.80
- มาก	1	20.00	0	0.00	1	12.50	1	14.29	19	32.20	0	0.00	22	26.83
- มากที่สุด	0	0.00	0	0.00	1	12.50	1	14.29	1	1.69	0	0.00	3	3.66
รวม	5	100.00	1	100.00	8	100.00	7	100.00	59	100.00	2	100.00	82	100.00
ค่าเฉลี่ย (x)	2.40		3.00		3.13		3.00		3.00		2.50		2.96	
ค่าเบี่ยงเบนมาตรฐาน (S.D.)	1.140		0.000		0.991		1.155		0.947		0.707		0.962	
ระดับการได้รับผลกระทบ ^{1/}	น้อย		ปานกลาง		ปานกลาง		ปานกลาง		ปานกลาง		ปานกลาง		ปานกลาง	

ผลการสำรวจความคิดเห็นของประชาชน (ต่อ)

ข้อมูล	ตำบลเขาคันทรง		ตำบลบ่อวิน		ตำบลปลวกแดง		ตำบลตาชี		ตำบลนาบียงพร		ทต.จอมพลเจ้าพระยา		รวมทั้งหมด	
	จำนวน	ร้อยละ	จำนวน	ร้อยละ	จำนวน	ร้อยละ	จำนวน	ร้อยละ	จำนวน	ร้อยละ	จำนวน	ร้อยละ	จำนวน	ร้อยละ
4.3 ปัญหาของชุมชนและความปลอดภัยในชีวิตและทรัพย์สิน (ในรอบปีที่ผ่านมาบริเวณหมู่บ้านชุมชน ได้รับผลกระทบจากสิ่งผิดกฎหมายในระดับใด)														
1 การลักขโมย/ปล้น/จี้														
- ไม่ได้รับ	26	92.86	33	78.57	63	65.63	52	83.87	151	86.29	3	75.00	328	80.59
- ได้รับ	2	7.14	9	21.43	33	34.38	10	16.13	24	13.71	1	25.00	79	19.41
รวม	28	100.00	42	100.00	96	100.00	62	100.00	175	100.00	4	100.00	407	100.00
ระดับการได้รับผลกระทบ														
- น้อยมาก	0	0.00	5	55.56	14	42.42	7	70.00	23	95.83	0	0.00	49	62.03
- น้อย	1	50.00	4	44.44	12	36.36	2	20.00	0	0.00	1	100.00	20	25.32
- ปานกลาง	1	50.00	0	0.00	7	21.21	0	0.00	1	4.17	0	0.00	9	11.39
- มาก	0	0.00	0	0.00	0	0.00	1	10.00	0	0.00	0	0.00	1	1.27
- มากที่สุด	0	0.00	0	0.00	0	0.00	0	0.00	0	0.00	0	0.00	0	0.00
รวม	2	100.00	9	100.00	33	100.00	10	100.00	24	100.00	1	100.00	79	100.00
ค่าเฉลี่ย (x)	2.50		1.44		1.79		1.50		1.08		2.00		1.52	
ค่าเบี่ยงเบนมาตรฐาน (S.D.)	0.707		0.527		0.781		0.972		0.408		0.000		0.749	
ระดับการได้รับผลกระทบ ^{1/}	ปานกลาง		น้อยมาก		น้อย		น้อย		น้อยมาก		น้อย		น้อย	
2 การทะเลาะวิวาท														
- ไม่ได้รับ	27	96.43	35	83.33	73	76.04	55	88.71	150	85.71	3	75.00	343	84.28
- ได้รับ	1	3.57	7	16.67	23	23.96	7	11.29	25	14.29	1	25.00	64	15.72
รวม	28	100.00	42	100.00	96	100.00	62	100.00	175	100.00	4	100.00	407	100.00
ระดับการได้รับผลกระทบ														
- น้อยมาก	0	0.00	7	100.00	18	78.26	6	85.71	25	100.00	0	0.00	56	87.50
- น้อย	1	100.00	0	0.00	4	17.39	0	0.00	0	0.00	1	100.00	6	9.38
- ปานกลาง	0	0.00	0	0.00	1	4.35	1	14.29	0	0.00	0	0.00	2	3.13
- มาก	0	0.00	0	0.00	0	0.00	0	0.00	0	0.00	0	0.00	0	0.00
- มากที่สุด	0	0.00	0	0.00	0	0.00	0	0.00	0	0.00	0	0.00	0	0.00
รวม	1	100.00	7	100.00	23	100.00	7	100.00	25	100.00	1	100.00	64	100.00
ค่าเฉลี่ย (x)	2.00		1.00		1.26		1.29		1.00		2.00		1.16	
ค่าเบี่ยงเบนมาตรฐาน (S.D.)	0.000		0.000		0.541		0.756		0.000		0.000		0.444	
ระดับการได้รับผลกระทบ ^{1/}	น้อย		น้อยมาก		น้อยมาก		น้อยมาก		น้อยมาก		น้อย		น้อยมาก	
3 การจับกุมเรื่องยาเสพติด														
- ไม่ได้รับ	23	82.14	33	78.57	66	68.75	46	74.19	132	75.43	3	75.00	303	74.45
- ได้รับ	5	17.86	9	21.43	30	31.25	16	25.81	43	24.57	1	25.00	104	25.55
รวม	28	100.00	42	100.00	96	100.00	62	100.00	175	100.00	4	100.00	407	100.00
ระดับการได้รับผลกระทบ														
- น้อยมาก	2	40.00	8	88.89	22	73.33	9	56.25	24	80.00	0	0.00	65	71.43
- น้อย	3	60.00	1	11.11	8	26.67	7	43.75	1	3.33	1	100.00	21	23.08
- ปานกลาง	0	0.00	0	0.00	0	0.00	0	0.00	4	13.33	0	0.00	4	4.40
- มาก	0	0.00	0	0.00	0	0.00	0	0.00	1	3.33	0	0.00	1	1.10
- มากที่สุด	0	0.00	0	0.00	0	0.00	0	0.00	0	0.00	0	0.00	0	0.00
รวม	5	100.00	9	100.00	30	100.00	16	100.00	30	100.00	1	100.00	91	100.00
ค่าเฉลี่ย (x)	1.60		1.11		1.27		1.44		1.40		2.00		1.35	
ค่าเบี่ยงเบนมาตรฐาน (S.D.)	0.548		0.333		0.450		0.512		0.855		0.000		0.621	
ระดับการได้รับผลกระทบ ^{1/}	น้อย		น้อยมาก		น้อยมาก		น้อยมาก		น้อยมาก		น้อย		น้อยมาก	
4 การวิญญูญของกลุ่มวัยรุ่นในชุมชน														
- ไม่ได้รับ	25	89.29	38	90.48	76	79.17	51	82.26	151	86.29	3	75.00	344	84.52
- ได้รับ	3	10.71	4	9.52	20	20.83	11	17.74	24	13.71	1	25.00	63	15.48
รวม	28	100.00	42	100.00	96	100.00	62	100.00	175	100.00	4	100.00	407	100.00
ระดับการได้รับผลกระทบ														
- น้อยมาก	3	100.00	4	100.00	13	65.00	8	72.73	19	79.17	0	0.00	47	74.60
- น้อย	0	0.00	0	0.00	7	35.00	3	27.27	5	20.83	1	100.00	16	25.40
- ปานกลาง	0	0.00	0	0.00	0	0.00	0	0.00	0	0.00	0	0.00	0	0.00
- มาก	0	0.00	0	0.00	0	0.00	0	0.00	0	0.00	0	0.00	0	0.00
- มากที่สุด	0	0.00	0	0.00	0	0.00	0	0.00	0	0.00	0	0.00	0	0.00
รวม	3	100.00	4	100.00	20	100.00	11	100.00	24	100.00	1	100.00	63	100.00
ค่าเฉลี่ย (x)	1.00		1.00		1.35		1.27		1.21		2.00		1.25	
ค่าเบี่ยงเบนมาตรฐาน (S.D.)	0.000		0.000		0.489		0.467		0.415		0.000		0.439	
ระดับการได้รับผลกระทบ ^{1/}	น้อยมาก		น้อยมาก		น้อยมาก		น้อยมาก		น้อยมาก		น้อย		น้อยมาก	
5 มีแรงงานอพยพเข้ามา														
- ไม่ได้รับ	21	75.00	35	83.33	66	68.75	44	70.97	125	71.43	2	50.00	293	71.99
- ได้รับ	7	25.00	7	16.67	30	31.25	18	29.03	50	28.57	2	50.00	114	28.01
รวม	28	100.00	42	100.00	96	100.00	62	100.00	175	100.00	4	100.00	407	100.00
ระดับการได้รับผลกระทบ														
- น้อยมาก	0	0.00	1	14.29	10	33.33	3	16.67	19	38.00	1	50.00	34	29.82
- น้อย	1	14.29	0	0.00	4	13.33	4	22.22	5	10.00	1	50.00	15	13.16
- ปานกลาง	3	42.86	2	28.57	2	6.67	0	0.00	9	18.00	0	0.00	16	14.04
- มาก	2	28.57	2	28.57	10	33.33	4	22.22	14	28.00	0	0.00	32	28.07
- มากที่สุด	1	14.29	2	28.57	4	13.33	7	38.89	3	6.00	0	0.00	17	14.91
รวม	7	100.00	7	100.00	30	100.00	18	100.00	50	100.00	2	100.00	114	100.00
ค่าเฉลี่ย (x)	3.43		3.57		2.80		3.44		2.54		1.50		2.85	
ค่าเบี่ยงเบนมาตรฐาน (S.D.)	0.976		1.397		1.540		1.617		1.403		0.707		1.483	
ระดับการได้รับผลกระทบ ^{1/}	ปานกลาง		มาก		ปานกลาง		ปานกลาง		ปานกลาง		น้อย		ปานกลาง	

ผลการสำรวจความคิดเห็นของประชาชน (ต่อ)

ข้อมูล		ตำบลเขาคันทรง		ตำบลบ่อวิน		ตำบลลวกแดง		ตำบลตาสิทธิ์		ตำบลนบยางพร		ทต.จอมพลเจ้าพระยา		รวมทั้งหมด	
		จำนวน	ร้อยละ	จำนวน	ร้อยละ	จำนวน	ร้อยละ	จำนวน	ร้อยละ	จำนวน	ร้อยละ	จำนวน	ร้อยละ	จำนวน	ร้อยละ
6	มีผู้สูงอายุ/คนพิการที่ไม่ได้รับการดูแลช่วยเหลือ														
	- ไม่ได้รับ	27	96.43	40	95.24	85	88.54	53	85.48	141	80.57	2	50.00	348	85.50
	- ได้รับ	1	3.57	2	4.76	11	11.46	9	14.52	34	19.43	2	50.00	59	14.50
รวม		28	100.00	42	100.00	96	100.00	62	100.00	175	100.00	4	100.00	407	100.00
ระดับการได้รับผลกระทบ															
	- น้อยมาก	0	0.00	1	50.00	8	72.73	6	66.67	18	52.94	1	50.00	34	57.63
	- น้อย	0	0.00	0	0.00	3	27.27	3	33.33	16	47.06	1	50.00	23	38.98
	- ปานกลาง	1	100.00	0	0.00	0	0.00	0	0.00	0	0.00	0	0.00	1	1.69
	- มาก	0	0.00	0	0.00	0	0.00	0	0.00	0	0.00	0	0.00	0	0.00
	- มากที่สุด	0	0.00	1	50.00	0	0.00	0	0.00	0	0.00	0	0.00	1	1.69
รวม		1	100.00	2	100.00	11	100.00	9	100.00	34	100.00	2	100.00	59	100.00
ค่าเฉลี่ย (x)		3.00		3.00		1.27		1.33		1.47		1.50		1.49	
ค่าเบี่ยงเบนมาตรฐาน (S.D.)		0.000		2.828		0.467		0.500		0.507		0.707		0.704	
ระดับการได้รับผลกระทบ ^{1/}		ปานกลาง		ปานกลาง		น้อยมาก		น้อยมาก		น้อยมาก		น้อย		น้อยมาก	
7	มีคนว่างงานในชุมชน														
	- ไม่ได้รับ	23	82.14	37	88.10	77	80.21	50	80.65	132	75.43	2	50.00	321	78.87
	- ได้รับ	5	17.86	5	11.90	19	19.79	12	19.35	43	24.57	2	50.00	86	21.13
รวม		28	100.00	42	100.00	96	100.00	62	100.00	175	100.00	4	100.00	407	100.00
ระดับการได้รับผลกระทบ															
	- น้อยมาก	1	20.00	1	20.00	10	52.63	9	75.00	28	65.12	1	50.00	50	58.14
	- น้อย	3	60.00	4	80.00	9	47.37	3	25.00	15	34.88	1	50.00	35	40.70
	- ปานกลาง	1	20.00	0	0.00	0	0.00	0	0.00	0	0.00	0	0.00	1	1.16
	- มาก	0	0.00	0	0.00	0	0.00	0	0.00	0	0.00	0	0.00	0	0.00
	- มากที่สุด	0	0.00	0	0.00	0	0.00	0	0.00	0	0.00	0	0.00	0	0.00
รวม		5	100.00	5	100.00	19	100.00	12	100.00	43	100.00	2	100.00	86	100.00
ค่าเฉลี่ย (x)		2.00		1.80		1.47		1.25		1.35		1.50		1.43	
ค่าเบี่ยงเบนมาตรฐาน (S.D.)		0.707		0.447		0.513		0.452		0.482		0.707		0.521	
ระดับการได้รับผลกระทบ ^{1/}		น้อย		น้อย		น้อยมาก		น้อยมาก		น้อยมาก		ไม่ได้รับผลกระทบ		น้อยมาก	
8	มีผู้ไม่ได้รับบริการ/สวัสดิการจากหน่วยงานของรัฐ														
	- ไม่ได้รับ	23	82.14	38	90.48	85	88.54	50	80.65	138	78.86	2	50.00	336	82.56
	- ได้รับ	5	17.86	4	9.52	11	11.46	12	19.35	37	21.14	2	50.00	71	17.44
รวม		28	100.00	42	100.00	96	100.00	62	100.00	175	100.00	4	100.00	407	100.00
ระดับการได้รับผลกระทบ															
	- น้อยมาก	3	60.00	2	50.00	7	63.64	10	83.33	30	81.08	2	100.00	54	76.06
	- น้อย	1	20.00	2	50.00	4	36.36	2	16.67	7	18.92	0	0.00	16	22.54
	- ปานกลาง	1	20.00	0	0.00	0	0.00	0	0.00	0	0.00	0	0.00	1	1.41
	- มาก	0	0.00	0	0.00	0	0.00	0	0.00	0	0.00	0	0.00	0	0.00
	- มากที่สุด	0	0.00	0	0.00	0	0.00	0	0.00	0	0.00	0	0.00	0	0.00
รวม		5	100.00	4	100.00	11	100.00	12	100.00	37	100.00	2	100.00	71	100.00
ค่าเฉลี่ย (x)		1.60		1.50		1.36		1.17		1.19		1.00		1.25	
ค่าเบี่ยงเบนมาตรฐาน (S.D.)		0.894		0.577		0.505		0.389		0.397		0.000		0.470	
ระดับการได้รับผลกระทบ ^{1/}		น้อย		น้อย		น้อยมาก		น้อยมาก		น้อยมาก		น้อยมาก		น้อยมาก	
ส่วนที่ 5 : การรับรู้และการมีส่วนร่วมของประชาชนในโครงการ															
5.1	ในรอบปีที่ผ่านมา ท่านเคยได้รับทราบข้อมูลเกี่ยวกับการดำเนินโครงการฯ หรือไม่														
	- ไม่รู้จัก/ไม่ค่อยทราบ	11	39.29	13	30.95	23	23.96	19	30.65	72	41.14	3	75.00	141	34.64
	- รู้จัก/เคยทราบ	17	60.71	29	69.05	73	76.04	43	69.35	103	58.86	1	25.00	266	65.36
รวม		28	100.00	42	100.00	96	100.00	62	100.00	175	100.00	4	100.00	407	100.00
ทราบจากแหล่งใด															
	- เพื่อนบ้านเล่าให้ฟัง	14	82.35	24	82.76	55	75.34	36	83.72	83	80.58	1	100.00	213	80.08
	- ผู้นำชุมชน	0	0.00	0	0.00	3	4.11	0	0.00	4	3.88	0	0.00	7	2.63
	- ประกาศเสียงตามสาย	0	0.00	0	0.00	0	0.00	0	0.00	1	0.97	0	0.00	1	0.38
	- การประชาสัมพันธ์ของเจ้าหน้าที่ของโครงการ	1	5.88	0	0.00	1	1.37	2	4.65	1	0.97	0	0.00	5	1.88
	- เข้าร่วมกิจกรรมกับโครงการ	0	0.00	1	3.45	0	0.00	0	0.00	0	0.00	0	0.00	1	0.38
	- ป้ายติดประกาศ	2	11.76	1	3.45	9	12.33	2	4.65	6	5.83	0	0.00	20	7.52
	- อื่นๆ ระบุ ทราบด้วยตนเอง/มีญาติทำงานที่โรงงาน/อยู่ใกล้โครงการ	0	0.00	3	10.34	5	6.85	3	6.98	8	7.77	0	0.00	19	7.14
รวม		17	100.00	29	100.00	73	100.00	43	100.00	103	100.00	1	100.00	266	100.00
5.2	บริษัทฯ เคยเข้าร่วมกิจกรรมกับชุมชนหรือไม่														
	- ไม่เคย/ไม่ทราบ	28	100.00	41	97.62	96	100.00	62	100.00	175	100.00	4	100.00	406	99.75
	- เคย (เข้าร่วมและสนับสนุนกิจกรรมประจำปี/ประเพณีของท้องถิ่น มอบทุนการศึกษา และแจกกระเป๋าน้ำดื่มโรงเรียน)	0	0.00	1	2.38	0	0.00	0	0.00	0	0.00	0	0.00	1	0.25
รวม		28	100.00	42	100.00	96	100.00	62	100.00	175	100.00	4	100.00	407	100.00
5.3	ท่านต้องการให้ประชาสัมพันธ์ข้อมูลข่าวสารเกี่ยวกับโครงการผ่านช่องทางใดมากที่สุด														
	- ผู้นำชุมชน	6	21.43	9	21.43	13	13.54	9	14.52	27	15.43	3	75.00	67	16.46
	- ประกาศเสียงตามสาย	6	21.43	10	23.81	23	23.96	16	25.81	28	16.00	0	0.00	83	20.39
	- การประชุมชี้แจง	0	0.00	2	4.76	6	6.25	3	4.84	1	0.57	0	0.00	12	2.95
	- จดหมาย/เอกสาร	10	35.71	13	30.95	38	39.58	25	40.32	65	37.14	1	25.00	152	37.35
	- โครงการลงพื้นที่ประชาสัมพันธ์	6	21.43	8	19.05	14	14.58	9	14.52	46	26.29	0	0.00	83	20.39
	- อื่นๆ ระบุ	0	0.00	0	0.00	2	2.08	0	0.00	8	4.57	0	0.00	10	2.46
	รวม	28	100.00	42	100.00	96	100.00	62	100.00	175	100.00	4	100.00	407	100.00
5.4	ท่านต้องการให้โครงการฯแจ้งข้อมูลข่าวสารเกี่ยวกับการดำเนินโครงการฯ ด้านใดบ้าง (ตอบได้มากกว่า 1 ข้อ)														
	- กิจกรรม/ขั้นตอนการผลิต	5	10.20	14	18.67	19	15.97	21	23.08	26	10.16	2	33.33	87	14.60
	- มาตรการป้องกัน และลดผลกระทบต่อชุมชน	18	36.73	22	29.33	23	19.33	26	28.57	87	33.98	2	33.33	178	29.87
	- การจัดกิจกรรมการมีส่วนร่วมของวิสาหกิจชุมชน	12	24.49	20	26.67	37	31.09	26	28.57	82	32.03	1	16.67	178	29.87
	- ประโยชน์ของโครงการฯ ต่อชุมชน	14	28.57	19	25.33	40	33.61	18	19.78	61	23.83	1	16.67	153	25.67
รวม		49	100.00	75	100.00	119	100.00	91	100.00	256	100.00	6	100.00	596	100.00

ผลการสำรวจความคิดเห็นของประชาชน (ต่อ)

ข้อมูล	ตำบลเขาคันทรง		ตำบลบ่อวิน		ตำบลปลวกแดง		ตำบลทาลิณี		ตำบลนบยางพร		ทต.จอมพลเจ้าพระยา		รวมทั้งหมด	
	จำนวน	ร้อยละ	จำนวน	ร้อยละ	จำนวน	ร้อยละ	จำนวน	ร้อยละ	จำนวน	ร้อยละ	จำนวน	ร้อยละ	จำนวน	ร้อยละ
5.5 ความถี่ที่ทันต่อการพบขี้อุลข้าวสาร														
- 3 เดือน/ครั้ง	2	7.14	4	9.52	2	2.08	3	4.84	24	13.71	1	25.00	36	8.85
- 6 เดือน/ครั้ง	12	42.86	18	42.86	47	48.96	32	51.61	81	46.29	3	75.00	193	47.42
- ปีละ 1 ครั้ง	14	50.00	20	47.62	47	48.96	27	43.55	70	40.00	0	0.00	178	43.73
รวม	28	100.00	42	100.00	96	100.00	62	100.00	175	100.00	4	100.00	407	100.00
ส่วนที่ 6 : ความเชื่อมั่นต่อโครงการและความต้องการของชุมชน														
6.1 ท่านมีความเชื่อมั่นต่อการดำเนินการของโครงการในระดับใด														
- ไม่เชื่อมั่น เพราะเมื่อเกิดปัญหาไม่มีหน่วยงานเข้ามาช่วยเหลือ	0	0.00	0	0.00	3	3.13	0	0.00	4	2.29	0	0.00	7	1.72
- มีความเชื่อมั่นน้อย เพราะประชาสัมพันธ์น้อย และอยากให้โครงการสนับสนุนกิจกรรมของชุมชนมากขึ้น	7	25.00	10	23.81	27	28.13	16	25.81	37	21.14	2	50.00	99	24.32
- มีความเชื่อมั่นปานกลาง เพราะโครงการช่วยเหลือเสริมกิจกรรมที่เป็นประโยชน์ต่อชุมชน รวมถึงไม่เคยได้รับผลกระทบจากการดำเนินการ	18	64.29	24	57.14	46	47.92	37	59.68	96	54.86	1	25.00	222	54.55
- มีความเชื่อมั่นมาก เพราะอยู่ห่างไกลโครงการ/ไม่มีผลกระทบ/เชื่อมั่นในการดูแลต่อโครงการ	3	10.71	8	19.05	20	20.83	9	14.52	38	21.71	1	25.00	79	19.41
รวม	28	100.00	42	100.00	96	100.00	62	100.00	175	100.00	4	100.00	407	100.00
6.2 หากโครงการมีการดำเนินงานจัดกิจกรรมต่างๆที่เป็นประโยชน์ต่อชุมชนหรือส่วนร่วม ท่านยินดีเข้าร่วมกิจกรรมต่างๆที่จะจัดขึ้นหรือไม่														
- ยินดี เพราะเป็นประโยชน์ต่อชุมชนส่วนรวม ชุมชนได้รับการพัฒนามากขึ้น และจะทำให้ทราบข้อมูล	25	89.29	32	76.19	73	76.04	46	74.19	140	80.00	1	25.00	317	77.89
- ไม่ยินดี เพราะไม่มีเวลาว่างต้องประกอบอาชีพ/มีอายุมากเกินไป	3	10.71	10	23.81	23	23.96	16	25.81	35	20.00	3	75.00	90	22.11
รวม	28	100.00	42	100.00	96	100.00	62	100.00	175	100.00	4	100.00	407	100.00
6.3 ท่านต้องการให้โครงการจัดกิจกรรมร่วมกับชุมชนหรือสนับสนุนกิจกรรมด้านใดมากที่สุด														
- การจัดการปัญหาแหล่งสิ่งแวดล้อม เช่น ขยะ น้ำเสีย	2	7.14	6	14.29	12	12.50	7	11.29	24	13.71	1	25.00	52	12.78
- ด้านสุขภาพอนามัยของชุมชน	10	35.71	12	28.57	33	34.38	20	32.26	50	28.57	0	0.00	125	30.71
- ด้านการศึกษา เช่น ทุนการศึกษา มอบอุปกรณ์	6	21.43	8	19.05	20	20.83	16	25.81	35	20.00	2	50.00	87	21.38
- กิจกรรมสำคัญประจำปีของชุมชน	3	10.71	7	16.67	9	9.38	6	9.68	16	9.14	0	0.00	41	10.07
- คุณภาพชีวิต เช่น การจ้างแรงงาน สร้างอาชีพ	7	25.00	9	21.43	21	21.88	13	20.97	49	28.00	1	25.00	100	24.57
- งานสาธารณประโยชน์ เช่น ปลูกต้นไม้	0	0.00	0	0.00	1	1.04	0	0.00	1	0.57	0	0.00	2	0.49
รวม	28	100.00	42	100.00	96	100.00	62	100.00	175	100.00	4	100.00	407	100.00
ส่วนที่ 7 : ความคิดเห็นต่อโครงการ														
7.1 ความพึงพอใจต่อการปฏิบัติตามมาตรการและการดูแลสังคม														
1 ด้านความปลอดภัยในกระบวนการผลิต														
ระดับความพึงพอใจ														
- น้อยมาก	0	0.00	0	0.00	4	4.17	5	8.06	11	6.29	0	0.00	20	4.91
- น้อย	0	0.00	4	9.52	17	17.71	7	11.29	8	4.57	1	25.00	37	9.09
- ปานกลาง	23	82.14	31	73.81	57	59.38	40	64.52	121	69.14	2	50.00	274	67.32
- มาก	5	17.86	7	16.67	18	18.75	10	16.13	35	20.00	1	25.00	76	18.67
- มากที่สุด	0	0.00	0	0.00	0	0.00	0	0.00	0	0.00	0	0.00	0	0.00
รวม	28	100.00	42	100.00	96	100.00	62	100.00	175	100.00	4	100.00	407	100.00
ค่าเฉลี่ย (x)	3.18		3.07		2.93		2.89		3.03		3.00		3.00	
ค่าเบี่ยงเบนมาตรฐาน (S.D.)	0.390		0.513		0.729		0.770		0.707		0.816		0.689	
ระดับความพึงพอใจ ^{1/}	ปานกลาง		ปานกลาง		ปานกลาง		ปานกลาง		ปานกลาง		ปานกลาง		ปานกลาง	
2 ด้านการป้องกันปัญหาสังคม เช่น อาชญากรรม														
ระดับความพึงพอใจ														
- น้อยมาก	0	0.00	0	0.00	4	4.17	5	8.06	10	5.71	0	0.00	19	4.67
- น้อย	2	7.14	3	7.14	15	15.63	5	8.06	11	6.29	1	25.00	37	9.09
- ปานกลาง	20	71.43	32	76.19	59	61.46	43	69.35	120	68.57	2	50.00	276	67.81
- มาก	6	21.43	7	16.67	18	18.75	9	14.52	34	19.43	1	25.00	75	18.43
- มากที่สุด	0	0.00	0	0.00	0	0.00	0	0.00	0	0.00	0	0.00	0	0.00
รวม	28	100.00	42	100.00	96	100.00	62	100.00	175	100.00	4	100.00	407	100.00
ค่าเฉลี่ย (x)	3.14		3.10		2.95		2.90		3.02		3.00		3.00	
ค่าเบี่ยงเบนมาตรฐาน (S.D.)	0.525		0.484		0.716		0.740		0.699		0.816		0.680	
ระดับความพึงพอใจ ^{1/}	ปานกลาง		ปานกลาง		ปานกลาง		ปานกลาง		ปานกลาง		ปานกลาง		ปานกลาง	
3 ด้านการดูแลสิ่งแวดล้อม														
ระดับความพึงพอใจ														
- น้อยมาก	0	0.00	0	0.00	4	4.17	5	8.06	10	5.71	0	0.00	19	4.67
- น้อย	2	7.14	1	2.38	14	14.58	7	11.29	11	6.29	0	0.00	35	8.60
- ปานกลาง	20	71.43	34	80.95	61	63.54	38	61.29	116	66.29	2	50.00	271	66.58
- มาก	6	21.43	7	16.67	17	17.71	12	19.35	38	21.71	2	50.00	82	20.15
- มากที่สุด	0	0.00	0	0.00	0	0.00	0	0.00	0	0.00	0	0.00	0	0.00
รวม	28	100.00	42	100.00	96	100.00	62	100.00	175	100.00	4	100.00	407	100.00
ค่าเฉลี่ย (x)	3.14		3.14		2.95		2.92		3.04		3.50		3.02	
ค่าเบี่ยงเบนมาตรฐาน (S.D.)	0.525		0.417		0.701		0.000		0.714		0.577		0.689	
ระดับความพึงพอใจ ^{1/}	ปานกลาง		ปานกลาง		ปานกลาง		ปานกลาง		ปานกลาง		มาก		ปานกลาง	
4 ด้านกิจกรรมชุมชนสัมพันธ์/การมีส่วนร่วม/การสนับสนุนชุมชน														
ระดับความพึงพอใจ														
- น้อยมาก	0	0.00	2	4.76	12	12.50	6	9.68	15	8.57	0	0.00	35	8.60
- น้อย	2	7.14	4	9.52	21	21.88	9	14.52	20	11.43	2	50.00	58	14.25
- ปานกลาง	23	82.14	32	76.19	46	47.92	37	59.68	107	61.14	1	25.00	246	60.44
- มาก	3	10.71	4	9.52	17	17.71	10	16.13	33	18.86	1	25.00	68	16.71
- มากที่สุด	0	0.00	0	0.00	0	0.00	0	0.00	0	0.00	0	0.00	0	0.00
รวม	28	100.00	42	100.00	96	100.00	62	100.00	175	100.00	4	100.00	407	100.00
ค่าเฉลี่ย (x)	3.04		2.90		2.71		2.82		2.90		2.75		2.85	
ค่าเบี่ยงเบนมาตรฐาน (S.D.)	0.429		0.617		0.905		0.820		0.800		0.957		0.796	
ระดับความพึงพอใจ ^{1/}	ปานกลาง		ปานกลาง		ปานกลาง		ปานกลาง		ปานกลาง		ปานกลาง		ปานกลาง	

ผลการสำรวจความคิดเห็นของประชาชน (ต่อ)

ข้อมูล	ตำบลเขาคันทรง		ตำบลบ่อวิน		ตำบลลวกแดง		ตำบลทาลีห์		ตำบลนบยางพร		ทต.จอมพลเจ้าพระยา		รวมทั้งหมด	
	จำนวน	ร้อยละ	จำนวน	ร้อยละ	จำนวน	ร้อยละ	จำนวน	ร้อยละ	จำนวน	ร้อยละ	จำนวน	ร้อยละ	จำนวน	ร้อยละ
5 การดูแลสุขภาพของประชาชน														
ระดับความพึงพอใจ														
- น้อยมาก	0	0.00	2	4.76	12	12.50	9	14.52	15	8.57	0	0.00	38	9.34
- น้อย	5	17.86	5	11.90	18	18.75	9	14.52	25	14.29	2	50.00	64	15.72
- ปานกลาง	19	67.86	31	73.81	48	50.00	34	54.84	103	58.86	1	25.00	236	57.99
- มาก	4	14.29	4	9.52	16	16.67	10	16.13	31	17.71	1	25.00	66	16.22
- มากที่สุด	0	0.00	0	0.00	2	2.08	0	0.00	1	0.57	0	0.00	3	0.74
รวม	28	100.00	42	100.00	96	100.00	62	100.00	175	100.00	4	100.00	407	100.00
ค่าเฉลี่ย (x)	2.96		2.88		2.77		2.73		2.87		2.75		2.83	
ค่าเบี่ยงเบนมาตรฐาน (S.D.)	0.576		0.633		0.946		0.908		0.821		0.957		0.834	
ระดับความพึงพอใจ^{1/}	ปานกลาง		ปานกลาง		ปานกลาง		ปานกลาง		ปานกลาง		ปานกลาง		ปานกลาง	
6 การเปิดเผยข้อมูล โปร่งใส														
ระดับความพึงพอใจ														
- น้อยมาก	0	0.00	1	2.38	10	10.42	8	12.90	13	7.43	0	0.00	32	7.86
- น้อย	5	17.86	9	21.43	19	19.79	1	1.61	29	16.57	2	50.00	65	15.97
- ปานกลาง	19	67.86	27	64.29	49	51.04	45	72.58	99	56.57	1	25.00	240	58.97
- มาก	4	14.29	5	11.90	17	17.71	8	12.90	33	18.86	1	25.00	68	16.71
- มากที่สุด	0	0.00	0	0.00	1	1.04	0	0.00	1	0.57	0	0.00	2	0.49
รวม	28	100.00	42	100.00	96	100.00	62	100.00	175	100.00	4	100.00	407	100.00
ค่าเฉลี่ย (x)	2.96		2.86		2.79		2.85		2.89		2.75		2.86	
ค่าเบี่ยงเบนมาตรฐาน (S.D.)	0.576		0.647		0.893		0.807		0.815		0.957		0.802	
ระดับความพึงพอใจ^{1/}	ปานกลาง		ปานกลาง		ปานกลาง		ปานกลาง		ปานกลาง		ปานกลาง		ปานกลาง	
7 การประชาสัมพันธ์ข้อมูลข่าวสารเกี่ยวกับโครงการ														
ระดับความพึงพอใจ														
- น้อยมาก	0	0.00	2	4.76	12	12.50	9	14.52	17	9.71	0	0.00	40	9.83
- น้อย	5	17.86	9	21.43	21	21.88	10	16.13	30	17.14	3	75.00	78	19.16
- ปานกลาง	18	64.29	25	59.52	48	50.00	34	54.84	95	54.29	0	0.00	220	54.05
- มาก	5	17.86	6	14.29	14	14.58	9	14.52	32	18.29	1	25.00	67	16.46
- มากที่สุด	0	0.00	0	0.00	1	1.04	0	0.00	1	0.57	0	0.00	2	0.49
รวม	28	100.00	42	100.00	96	100.00	62	100.00	175	100.00	4	100.00	407	100.00
ค่าเฉลี่ย (x)	3.00		2.83		2.70		2.69		2.83		2.50		2.79	
ค่าเบี่ยงเบนมาตรฐาน (S.D.)	0.609		0.730		0.908		0.898		0.861		1.000		0.852	
ระดับความพึงพอใจ^{1/}	ปานกลาง		ปานกลาง		ปานกลาง		ปานกลาง		ปานกลาง		ปานกลาง		ปานกลาง	
7.2 ท่านคิดว่าบริษัทฯ เป็นองค์กรที่สามารถดูแลทั้งในด้านของสังคมและสิ่งแวดล้อมได้อย่างในระดับใด														
- มาก	3	10.71	2	4.76	11	11.46	7	11.29	21	12.00	1	25.00	45	11.06
- ปานกลาง	23	82.14	34	80.95	59	61.46	43	69.35	124	70.86	0	0.00	283	69.53
- น้อย	2	7.14	2	4.76	12	12.50	5	8.06	11	6.29	2	50.00	34	8.35
- ไม่มีความเห็น	0	0.00	4	9.52	14	14.58	7	11.29	19	10.86	1	25.00	45	11.06
รวม	28	100.00	42	100.00	96	100.00	62	100.00	175	100.00	4	100.00	407	100.00
7.3 ความคิดเห็นต่อการดำเนินโครงการฯ ที่ผ่านมาของบริษัทฯ														
ประโยชน์														
1 มีการจ้างแรงงานท้องถิ่น														
ระดับการได้รับประโยชน์														
- น้อยมาก	1	3.57	0	0.00	7	7.29	4	6.45	13	7.43	0	0.00	25	6.14
- น้อย	3	10.71	5	11.90	10	10.42	9	14.52	11	6.29	1	25.00	39	9.58
- ปานกลาง	14	50.00	23	54.76	53	55.21	29	46.77	101	57.71	2	50.00	222	54.55
- มาก	10	35.71	14	33.33	26	27.08	20	32.26	50	28.57	1	25.00	121	29.73
- มากที่สุด	0	0.00	0	0.00	0	0.00	0	0.00	0	0.00	0	0.00	0	0.00
รวม	28	100.00	42	100.00	96	100.00	62	100.00	175	100.00	4	100.00	407	100.00
ค่าเฉลี่ย (x)	3.18		3.21		3.02		3.05		3.07		3.00		3.08	
ค่าเบี่ยงเบนมาตรฐาน (S.D.)	0.772		0.645		0.821		0.858		0.802		0.816		0.796	
ระดับการได้รับประโยชน์^{1/}	ปานกลาง		ปานกลาง		ปานกลาง		ปานกลาง		ปานกลาง		ปานกลาง		ปานกลาง	
2 มีรายได้เพิ่มขึ้นจากการประกอบอาชีพ														
ระดับการได้รับประโยชน์														
- น้อยมาก	1	3.57	0	0.00	9	9.38	4	6.45	15	8.57	0	0.00	29	7.13
- น้อย	4	14.29	7	16.67	8	8.33	9	14.52	15	8.57	1	25.00	44	10.81
- ปานกลาง	13	46.43	21	50.00	56	58.33	30	48.39	101	57.71	2	50.00	223	54.79
- มาก	10	35.71	14	33.33	23	23.96	19	30.65	44	25.14	1	25.00	111	27.27
- มากที่สุด	0	0.00	0	0.00	0	0.00	0	0.00	0	0.00	0	0.00	0	0.00
รวม	28	100.00	42	100.00	96	100.00	62	100.00	175	100.00	4	100.00	407	100.00
ค่าเฉลี่ย (x)	3.14		3.17		2.97		3.03		2.99		3.00		3.02	
ค่าเบี่ยงเบนมาตรฐาน (S.D.)	0.803		0.696		0.839		0.849		0.827		0.816		0.817	
ระดับการได้รับประโยชน์^{1/}	ปานกลาง		ปานกลาง		ปานกลาง		ปานกลาง		ปานกลาง		ปานกลาง		ปานกลาง	
3 เศรษฐกิจท้องถิ่นเติบโตขึ้น														
ระดับการได้รับประโยชน์														
- น้อยมาก	2	7.14	1	2.38	11	11.46	6	9.68	19	10.86	0	0.00	39	9.58
- น้อย	6	21.43	15	35.71	33	34.38	20	32.26	44	25.14	2	50.00	120	29.48
- ปานกลาง	12	42.86	18	42.86	38	39.58	22	35.48	72	41.14	0	0.00	162	39.80
- มาก	8	28.57	8	19.05	14	14.58	14	22.58	37	21.14	2	50.00	83	20.39
- มากที่สุด	0	0.00	0	0.00	0	0.00	0	0.00	3	1.71	0	0.00	3	0.74
รวม	28	100.00	42	100.00	96	100.00	62	100.00	175	100.00	4	100.00	407	100.00
ค่าเฉลี่ย (x)	2.93		2.79		2.57		2.71		2.78		3.00		2.73	
ค่าเบี่ยงเบนมาตรฐาน (S.D.)	0.900		0.782		0.880		0.930		0.960		1.155		0.918	
ระดับการได้รับประโยชน์^{1/}	ปานกลาง		ปานกลาง		ปานกลาง		ปานกลาง		ปานกลาง		ปานกลาง		ปานกลาง	

ผลการสำรวจความคิดเห็นของประชาชน (ต่อ)

ข้อมูล	ตำบลเขาคันทรง		ตำบลบ่อวิน		ตำบลบึงแดง		ตำบลตาชี		ตำบลบึงยางพร		ทต.จอมพลเจ้าพระยา		รวมทั้งหมด	
	จำนวน	ร้อยละ	จำนวน	ร้อยละ	จำนวน	ร้อยละ	จำนวน	ร้อยละ	จำนวน	ร้อยละ	จำนวน	ร้อยละ	จำนวน	ร้อยละ
4 ห้องที่มีรายได้จากภาษี														
<u>ระดับการได้รับประโยชน์</u>														
- น้อยมาก	3	10.71	0	0.00	16	16.67	7	11.29	18	10.29	1	25.00	45	11.06
- น้อย	6	21.43	16	38.10	28	29.17	20	32.26	45	25.71	1	25.00	116	28.50
- ปานกลาง	15	53.57	22	52.38	39	40.63	28	45.16	79	45.14	1	25.00	184	45.21
- มาก	4	14.29	4	9.52	13	13.54	7	11.29	28	16.00	1	25.00	57	14.00
- มากที่สุด	0	0.00	0	0.00	0	0.00	0	0.00	5	2.86	0	0.00	5	1.23
รวม	28	100.00	42	100.00	96	100.00	62	100.00	175	100.00	4	100.00	407	100.00
ค่าเฉลี่ย (x)	2.71		2.71		2.51		2.56		2.75		2.50		2.66	
ค่าเบี่ยงเบนมาตรฐาน (S.D.)	0.854		0.636		0.929		0.842		0.942		1.291		0.895	
ระดับการได้รับประโยชน์ ^{1/}	ปานกลาง		ปานกลาง		ปานกลาง		ปานกลาง		ปานกลาง		ปานกลาง		ปานกลาง	
5 พัฒนาระบบสาธารณูปโภค เช่น ไฟฟ้า ประปา ถนน														
<u>ระดับการได้รับประโยชน์</u>														
- น้อยมาก	5	17.86	4	9.52	23	23.96	12	19.35	29	16.57	1	25.00	74	18.18
- น้อย	4	14.29	14	33.33	22	22.92	22	35.48	44	25.14	2	50.00	108	26.54
- ปานกลาง	14	50.00	19	45.24	38	39.58	22	35.48	70	40.00	0	0.00	163	40.05
- มาก	5	17.86	5	11.90	13	13.54	6	9.68	30	17.14	1	25.00	60	14.74
- มากที่สุด	0	0.00	0	0.00	0	0.00	0	0.00	2	1.14	0	0.00	2	0.49
รวม	28	100.00	42	100.00	96	100.00	62	100.00	175	100.00	4	100.00	407	100.00
ค่าเฉลี่ย (x)	2.68		2.60		2.43		2.35		2.61		2.25		2.53	
ค่าเบี่ยงเบนมาตรฐาน (S.D.)	0.983		0.828		1.003		0.907		0.993		1.258		0.969	
ระดับการได้รับประโยชน์ ^{1/}	ปานกลาง		ปานกลาง		น้อย		น้อย		ปานกลาง		น้อย		ปานกลาง	
6 สนับสนุนด้านการศึกษา														
<u>ระดับการได้รับประโยชน์</u>														
- น้อยมาก	5	17.86	7	16.67	23	23.96	16	25.81	32	18.29	1	25.00	84	20.64
- น้อย	5	17.86	12	28.57	25	26.04	22	35.48	39	22.29	1	25.00	104	25.55
- ปานกลาง	16	57.14	17	40.48	38	39.58	20	32.26	74	42.29	0	0.00	165	40.54
- มาก	2	7.14	6	14.29	10	10.42	4	6.45	29	16.57	2	50.00	53	13.02
- มากที่สุด	0	0.00	0	0.00	0	0.00	0	0.00	1	0.57	0	0.00	1	0.25
รวม	28	100.00	42	100.00	96	100.00	62	100.00	175	100.00	4	100.00	407	100.00
ค่าเฉลี่ย (x)	2.68		2.60		2.43		2.35		2.61		2.25		2.53	
ค่าเบี่ยงเบนมาตรฐาน (S.D.)	0.881		0.943		0.964		0.902		0.990		1.500		0.969	
ระดับการได้รับประโยชน์ ^{1/}	ปานกลาง		ปานกลาง		น้อย		น้อย		ปานกลาง		น้อย		ปานกลาง	
7 สนับสนุนกิจกรรมประเพณี วัฒนธรรมของชุมชน														
<u>ระดับการได้รับประโยชน์</u>														
- น้อยมาก	5	17.86	3	7.14	22	22.92	15	24.19	35	20.00	1	25.00	81	19.90
- น้อย	5	17.86	15	35.71	27	28.13	19	30.65	40	22.86	2	50.00	108	26.54
- ปานกลาง	15	53.57	15	35.71	35	36.46	23	37.10	69	39.43	0	0.00	157	38.57
- มาก	3	10.71	9	21.43	12	12.50	5	8.06	30	17.14	1	25.00	60	14.74
- มากที่สุด	0	0.00	0	0.00	0	0.00	0	0.00	1	0.57	0	0.00	1	0.25
รวม	28	100.00	42	100.00	96	100.00	62	100.00	175	100.00	4	100.00	407	100.00
ค่าเฉลี่ย (x)	2.57		2.71		2.39		2.29		2.55		2.25		2.49	
ค่าเบี่ยงเบนมาตรฐาน (S.D.)	0.920		0.891		0.977		0.930		1.015		1.258		0.980	
ระดับการได้รับประโยชน์ ^{1/}	ปานกลาง		ปานกลาง		น้อย		น้อย		ปานกลาง		น้อย		น้อย	
ผลกระทบทางลบ														
1 เลี้ยงสัตว์														
<u>ระดับการได้รับผลกระทบ</u>														
- น้อยมาก	22	78.57	32	76.19	81	84.38	51	82.26	145	82.86	4	100.00	335	82.31
- น้อย	4	14.29	10	23.81	15	15.63	11	17.74	27	15.43	0	0.00	67	16.46
- ปานกลาง	2	7.14	0	0.00	0	0.00	0	0.00	3	1.71	0	0.00	5	1.23
- มาก	0	0.00	0	0.00	0	0.00	0	0.00	0	0.00	0	0.00	0	0.00
- มากที่สุด	0	0.00	0	0.00	0	0.00	0	0.00	0	0.00	0	0.00	0	0.00
รวม	28	100.00	42	100.00	96	100.00	62	100.00	175	100.00	4	100.00	407	100.00
ค่าเฉลี่ย (x)	1.29		1.24		1.16		1.18		1.19		1.00		1.19	
ค่าเบี่ยงเบนมาตรฐาน (S.D.)	0.600		0.431		0.365		0.385		0.434		0.000		0.422	
ระดับการได้รับผลกระทบ ^{1/}	น้อยมาก		น้อยมาก		น้อยมาก		น้อยมาก		น้อยมาก		น้อยมาก		น้อยมาก	
2 อาชีพเลี้ยงและฆ่าควั่น														
<u>ระดับการได้รับผลกระทบ</u>														
- น้อยมาก	21	75.00	32	76.19	66	68.75	50	80.65	135	77.14	2	50.00	306	75.18
- น้อย	5	17.86	10	23.81	30	31.25	12	19.35	39	22.29	2	50.00	98	24.08
- ปานกลาง	2	7.14	0	0.00	0	0.00	0	0.00	1	0.57	0	0.00	3	0.74
- มาก	0	0.00	0	0.00	0	0.00	0	0.00	0	0.00	0	0.00	0	0.00
- มากที่สุด	0	0.00	0	0.00	0	0.00	0	0.00	0	0.00	0	0.00	0	0.00
รวม	28	100.00	42	100.00	96	100.00	62	100.00	175	100.00	4	100.00	407	100.00
ค่าเฉลี่ย (x)	1.32		1.24		1.31		1.19		1.23		1.50		1.26	
ค่าเบี่ยงเบนมาตรฐาน (S.D.)	0.612		0.431		0.466		0.398		0.438		0.577		0.453	
ระดับการได้รับผลกระทบ ^{1/}	น้อยมาก		น้อยมาก		น้อยมาก		น้อยมาก		น้อยมาก		น้อย		น้อยมาก	

ผลการสำรวจความคิดเห็นของประชาชน (ต่อ)

ข้อมูล	ตำบลเขาคันทรง		ตำบลบ่อวิน		ตำบลบวกลวงแดง		ตำบลทาลีห์		ตำบลนบยางพร		ทต.จอมพลเจ้าพระยา		รวมทั้งหมด	
	จำนวน	ร้อยละ	จำนวน	ร้อยละ	จำนวน	ร้อยละ	จำนวน	ร้อยละ	จำนวน	ร้อยละ	จำนวน	ร้อยละ	จำนวน	ร้อยละ
3 น้ำเสีย														
ระดับการได้รับผลกระทบ														
- น้อยมาก	22	78.57	33	78.57	70	72.92	45	72.58	150	85.71	4	100.00	324	79.61
- น้อย	5	17.86	8	19.05	26	27.08	17	27.42	24	13.71	0	0.00	80	19.66
- ปานกลาง	1	3.57	1	2.38	0	0.00	0	0.00	1	0.57	0	0.00	3	0.74
- มาก	0	0.00	0	0.00	0	0.00	0	0.00	0	0.00	0	0.00	0	0.00
- มากที่สุด	0	0.00	0	0.00	0	0.00	0	0.00	0	0.00	0	0.00	0	0.00
รวม	28	100.00	42	100.00	96	100.00	62	100.00	175	100.00	4	100.00	407	100.00
ค่าเฉลี่ย (x)	1.25		1.24		1.27		1.27		1.15		1.00		1.21	
ค่าเบี่ยงเบนมาตรฐาน (S.D.)	0.518		0.484		0.447		0.450		0.372		0.000		0.426	
ระดับการได้รับผลกระทบ[√]	น้อยมาก		น้อยมาก		น้อยมาก		น้อยมาก		น้อยมาก		น้อยมาก		น้อยมาก	
4 ผู้ละออง														
ระดับการได้รับผลกระทบ														
- น้อยมาก	20	71.43	29	69.05	61	63.54	42	67.74	129	73.71	2	50.00	283	69.53
- น้อย	7	25.00	13	30.95	33	34.38	17	27.42	43	24.57	2	50.00	115	28.26
- ปานกลาง	1	3.57	0	0.00	2	2.08	3	4.84	3	1.71	0	0.00	9	2.21
- มาก	0	0.00	0	0.00	0	0.00	0	0.00	0	0.00	0	0.00	0	0.00
- มากที่สุด	0	0.00	0	0.00	0	0.00	0	0.00	0	0.00	0	0.00	0	0.00
รวม	28	100.00	42	100.00	96	100.00	62	100.00	175	100.00	4	100.00	407	100.00
ค่าเฉลี่ย (x)	1.32		1.31		1.39		1.37		1.28		1.50		1.33	
ค่าเบี่ยงเบนมาตรฐาน (S.D.)	0.548		0.468		0.531		0.579		0.487		0.577		0.515	
ระดับการได้รับผลกระทบ[√]	น้อยมาก		น้อยมาก		น้อยมาก		น้อยมาก		น้อยมาก		น้อย		น้อยมาก	
5 กลิ่นรบกวน														
ระดับการได้รับผลกระทบ														
- น้อยมาก	21	75.00	33	78.57	75	78.13	47	75.81	151	86.29	4	100.00	331	81.33
- น้อย	6	21.43	9	21.43	21	21.88	12	19.35	23	13.14	0	0.00	71	17.44
- ปานกลาง	1	3.57	0	0.00	0	0.00	3	4.84	1	0.57	0	0.00	5	1.23
- มาก	0	0.00	0	0.00	0	0.00	0	0.00	0	0.00	0	0.00	0	0.00
- มากที่สุด	0	0.00	0	0.00	0	0.00	0	0.00	0	0.00	0	0.00	0	0.00
รวม	28	100.00	42	100.00	96	100.00	62	100.00	175	100.00	4	100.00	407	100.00
ค่าเฉลี่ย (x)	1.29		1.21		1.22		1.29		1.14		1.00		1.20	
ค่าเบี่ยงเบนมาตรฐาน (S.D.)	0.535		0.415		0.416		0.555		0.367		0.000		0.429	
ระดับการได้รับผลกระทบ[√]	น้อยมาก		น้อยมาก		น้อยมาก		น้อยมาก		น้อยมาก		น้อยมาก		น้อยมาก	
6 การจราจร / อุบัติเหตุ														
ระดับการได้รับผลกระทบ														
- น้อยมาก	22	78.57	34	80.95	78	81.25	46	74.19	145	82.86	4	100.00	329	80.84
- น้อย	5	17.86	8	19.05	17	17.71	16	25.81	28	16.00	0	0.00	74	18.18
- ปานกลาง	1	3.57	0	0.00	1	1.04	0	0.00	2	1.14	0	0.00	4	0.98
- มาก	0	0.00	0	0.00	0	0.00	0	0.00	0	0.00	0	0.00	0	0.00
- มากที่สุด	0	0.00	0	0.00	0	0.00	0	0.00	0	0.00	0	0.00	0	0.00
รวม	28	100.00	42	100.00	96	100.00	62	100.00	175	100.00	4	100.00	407	100.00
ค่าเฉลี่ย (x)	1.25		1.19		1.20		1.26		1.18		1.00		1.20	
ค่าเบี่ยงเบนมาตรฐาน (S.D.)	0.518		0.397		0.426		0.441		0.416		0.000		0.425	
ระดับการได้รับผลกระทบ[√]	น้อยมาก		น้อยมาก		น้อยมาก		น้อยมาก		น้อยมาก		น้อยมาก		น้อยมาก	
7 ความปลอดภัยในชีวิตและทรัพย์สิน														
ระดับการได้รับผลกระทบ														
- น้อยมาก	24	85.71	35	83.33	81	84.38	45	72.58	144	82.29	4	100.00	333	81.82
- น้อย	3	10.71	7	16.67	14	14.58	17	27.42	29	16.57	0	0.00	70	17.20
- ปานกลาง	1	3.57	0	0.00	1	1.04	0	0.00	2	1.14	0	0.00	4	0.98
- มาก	0	0.00	0	0.00	0	0.00	0	0.00	0	0.00	0	0.00	0	0.00
- มากที่สุด	0	0.00	0	0.00	0	0.00	0	0.00	0	0.00	0	0.00	0	0.00
รวม	28	100.00	42	100.00	96	100.00	62	100.00	175	100.00	4	100.00	407	100.00
ค่าเฉลี่ย (x)	1.18		1.17		1.17		1.27		1.19		1.00		1.19	
ค่าเบี่ยงเบนมาตรฐาน (S.D.)	0.476		0.377		0.402		0.450		0.421		0.000		0.418	
ระดับการได้รับผลกระทบ[√]	น้อยมาก		น้อยมาก		น้อยมาก		น้อยมาก		น้อยมาก		น้อยมาก		น้อยมาก	
8 ผลกระทบต่อการประกอบอาชีพ/การเกษตร														
ระดับการได้รับผลกระทบ														
- น้อยมาก	25	89.29	33	78.57	82	85.42	49	79.03	149	85.14	4	100.00	342	84.03
- น้อย	2	7.14	9	21.43	14	14.58	13	20.97	25	14.29	0	0.00	63	15.48
- ปานกลาง	1	3.57	0	0.00	0	0.00	0	0.00	1	0.57	0	0.00	2	0.49
- มาก	0	0.00	0	0.00	0	0.00	0	0.00	0	0.00	0	0.00	0	0.00
- มากที่สุด	0	0.00	0	0.00	0	0.00	0	0.00	0	0.00	0	0.00	0	0.00
รวม	28	100.00	42	100.00	96	100.00	62	100.00	175	100.00	4	100.00	407	100.00
ค่าเฉลี่ย (x)	1.14		1.21		1.15		1.21		1.15		1.00		1.16	
ค่าเบี่ยงเบนมาตรฐาน (S.D.)	0.448		0.415		0.355		0.410		0.378		0.000		0.384	
ระดับการได้รับผลกระทบ[√]	น้อยมาก		น้อยมาก		น้อยมาก		น้อยมาก		น้อยมาก		น้อยมาก		น้อยมาก	

ผลการสำรวจความคิดเห็นของประชาชน (ต่อ)

ข้อมูล	ตำบลเขาคันทรง		ตำบลบ่อวิน		ตำบลปลวกแดง		ตำบลตาชี		ตำบลมายางพร		ทต.จอมพลเจ้าพระยา		รวมทั้งหมด	
	จำนวน	ร้อยละ	จำนวน	ร้อยละ	จำนวน	ร้อยละ	จำนวน	ร้อยละ	จำนวน	ร้อยละ	จำนวน	ร้อยละ	จำนวน	ร้อยละ
9 สุขภาพของคในชุมชน														
ระดับการได้รับผลกระทบ														
- น้อยมาก	25	89.29	26	61.90	85	88.54	49	79.03	147	84.00	4	100.00	336	82.56
- น้อย	2	7.14	16	38.10	10	10.42	13	20.97	28	16.00	0	0.00	69	16.95
- ปานกลาง	1	3.57	0	0.00	1	1.04	0	0.00	0	0.00	0	0.00	2	0.49
- มาก	0	0.00	0	0.00	0	0.00	0	0.00	0	0.00	0	0.00	0	0.00
- มากที่สุด	0	0.00	0	0.00	0	0.00	0	0.00	0	0.00	0	0.00	0	0.00
รวม	28	100.00	42	100.00	96	100.00	62	100.00	175	100.00	4	100.00	407	100.00
ค่าเฉลี่ย (x)	1.14		1.38		1.13		1.21		1.16		1.00		1.18	
ค่าเบี่ยงเบนมาตรฐาน (S.D.)	0.448		0.492		0.363		0.410		0.368		0.000		0.397	
ระดับการได้รับผลกระทบ^u	น้อยมาก		น้อยมาก		น้อยมาก		น้อยมาก		น้อยมาก		น้อยมาก		น้อยมาก	
7.4 ให้อ่านเปรียบเทียบดีผลดีและผลเสียที่ได้รับจากการดำเนินโครงการฯ ของบริษัทฯ														
- ผลดีมากกว่าผลเสีย	14	50.00	24	57.14	49	51.04	25	40.32	83	47.43	1	25.00	196	48.16
- ผลดีเท่ากับผลเสีย	11	39.29	15	35.71	31	32.29	24	38.71	65	37.14	0	0.00	146	35.87
- ผลเสียมากกว่าผลดี	1	3.57	0	0.00	2	2.08	0	0.00	2	1.14	0	0.00	5	1.23
- ไม่แสดงความคิดเห็น	2	7.14	3	7.14	14	14.58	13	20.97	25	14.29	3	75.00	60	14.74
รวม	28	100.00	42	100.00	96	100.00	62	100.00	175	100.00	4	100.00	407	100.00
7.5 ข้อเสนอแนะอื่นๆ														
- อยากให้มีการช่วยเหลือทุนหมู่บ้านสำหรับคนชราทุกวัย/เด็กกำพร้า	1	3.57	0	0.00	0	0.00	0	0.00	0	0.00	1	25.00	2	0.49
- อยากให้มีการช่วยเหลือทุนการศึกษาของเด็กนักเรียน	1	3.57	1	2.38	3	3.13	3	4.84	7	4.00	0	0.00	15	3.69
- อยากให้มีการพิจารณาจ้างงานคนในชุมชนมากขึ้น	0	0.00	3	7.14	4	4.17	4	6.45	11	6.29	0	0.00	22	5.41
- อยากให้มีการปรับปรุงซ่อมแซมถนนพื้นที่	1	3.57	0	0.00	0	0.00	0	0.00	0	0.00	0	0.00	1	0.25
- อยากให้มีการดูแลเรื่องสิ่งแวดล้อมและผลกระทบด้านสุขภาพ	2	7.14	2	4.76	0	0.00	0	0.00	5	2.86	0	0.00	9	2.21
- อยากให้มีการจัดกิจกรรมกับชุมชน และประชาสัมพันธ์โครงการมากขึ้น	0	0.00	1	2.38	1	1.04	0	0.00	4	2.29	0	0.00	6	1.47
- อยากให้มีการแจกทุนพัฒนาชุมชน เช่น กองทุนหมู่บ้าน/อุปกรณ์การกีฬาของชุมชน	0	0.00	0	0.00	0	0.00	3	4.84	8	4.57	0	0.00	11	2.70
- ไม่มีข้อเสนอแนะ	23	82.14	35	83.33	88	91.67	52	83.87	140	80.00	3	75.00	341	83.78
รวม	28	100.00	42	100.00	96	100.00	62	100.00	175	100.00	4	100.00	407	100.00

หมายเหตุ : ^u เกณฑ์การแปลความหมายระดับการได้รับผลกระทบ
 คะแนนเฉลี่ย 4.51 – 5.00 หมายถึง ผู้ได้รับผลกระทบในระดับมากที่สุด
 คะแนนเฉลี่ย 3.51 – 4.50 หมายถึง ผู้ได้รับผลกระทบในระดับมาก
 คะแนนเฉลี่ย 2.51 – 3.00 หมายถึง ผู้ได้รับผลกระทบในระดับปานกลาง
 คะแนนเฉลี่ย 1.51 – 2.50 หมายถึง ผู้ได้รับผลกระทบในระดับน้อย
 คะแนนเฉลี่ย 1.00 – 1.50 หมายถึง ผู้ได้รับผลกระทบในระดับน้อยมาก

ที่มา : รวบรวมโดยบริษัท กรีนเนอร์ คอนซัลแทนท์ จำกัด, 2567